本報開設北京宣武門外丞相胡同中間路西門牌四號

晨報 THE MORNING POST

中華民國郵務管理總局特准立劵掛號認爲新聞紙類

●第一千二百八十七號●

電話南局一千八百八十六號

本報今日出兩大張　一副張

本報價目

本京派送每月大洋一元自取九角　零售每份銅元六枚　本國內地及日本國內同價惟須另加郵費一角　外洋加郵費七角　京內學界來館訂報紙收八角　訂閱半年全年照加概無折扣空函訂報無效不取郵票

本報新訂廣告價目

（一）凡廣告（除分類廣告外）無論大字小字、中文西文、以及一切特別式樣、俱按英方寸計算、每方寸每日收大洋二角、但登第一版者每方寸五角、登二三六版新聞內、與雜內、與論前者價格另議。

（二）凡廣告以三英方寸起碼、三方寸以上、不及一方寸者以一方寸算、

（三）論月論季論年者面議、並可訂定特約。

（四）除訂有特約者外、廣告費一律先收後登、不滿預定之日期自願撤銷者、刊費不退

（以下分銷處，右側殘缺）通縣（直隸）天津　保定　唐山　順德　勝芳　灤縣　（山東）濟南　濟甯　煙台　龍口　（河南）開封　周家口　漯河　新鄉　彰德　歸德　駐馬店　（山西）石家莊　豐鎮　大同　（江蘇）上海　南京　揚州　無錫　鄭州　清江浦　蘇州　鎮江　常熟　南通　蕪湖　九江　（浙江）杭州　湖北　漢口　宜昌　（湖南）長沙　（四川）重慶　安徽　蚌埠　安慶　宜城　（東三省）奉天　長春　營口　哈爾濱　吉　黑龍江　齊齊哈爾　黑河　歸化　孫家台　大連　四平街　錦縣　（特分區城）熱河　林　歸化　張家口　多倫　赤峰　朝陽　包頭鎮　宣化府　香港　新加坡　日本　東京

……鞋每雙……元……角　認脚……鞋……　每雙　二元二角　認脚線絨呢鞋　每雙　一元六角　此外有絨呢各種棉鞋價亦從廉

中南貿易所　東單三條紅樓二號　電話東局二五五〇　啓

醫學士金子直

西交民……過電話南局二四七六……從廉

女醫何建民

產婦人科　小兒科　內外科　婦女花柳及皮膚科　接生　種痘

寓西長安街四五　電話西局八百三十六

婦女……經驗靈藥世……救坤丹

……專治……同專治婦女經血不調赤白帶下行經不准前小腹作痛……外血或塊作痛自汗盜汗氣短神虛午後服燒咳嗽痰喘婦女月信不通乾血癆疼受孕飲食作嘔癥血痺閉不思飲食專能調經養血滋陰補虛保產安胎凡婦女各種雜症諸般要症並皆治之其效無比如發他藥無效速服此丹無不藥到病除大匣十二吊小匣六吊外埠函購寄費二角

寓北京前門內迤西北新華街南頭路西門牌甲字四十三號

張寅卿藥室

女子參政協進會啓事一

本會組織伊始規範離具同人不才端賴社會援助現本週刊出版在即參政書籍需用甚多倘蒙各雖以可以供女子參政之參考書籍捐贈本會者請寄至前門內中國大學本會事務所收不勝感謝

女子參政協進會啓事二

本會成立以來荷蒙各界贊助同人深爲感謝現擬組織週刊研究學理俾圖本會之發展海內賢達有願以鴻篇鉅製見惠者請寄前內中國大學本會事務所無任歡迎

明明印刷局

宣外丞相胡同四號　電話南局三二六六

本局開辦五年極得各界信任，現特添鑄新字。並各種花邊，新式圈點，樣樣齊備。承印書籍，報紙，雜誌，講義，表冊，帳簿，傳單，收據，廣告，名片，等件。無不工精價廉，準期交貨以副惠顧之雅意焉

平民大學續招男女生廣告

（一）投考資格　投考本校大預專預及專商本科須在中學畢業投考大預專商本二年級須在大學預科或高等專門學校修業一年以上投考專政法各本一年級者須在高等專門學校或大學預科畢業

（二）報名日期及手續　自九月一日起至十五日止願報名投考者須繳中學畢業文憑及最近四寸半身相片提交本校報名處並繳報名費二元

（三）試驗日期及科目　以九月十六十七兩日爲試驗期第一日試驗國文歷史論理第二日試驗英文數學

（四）招考部門　大學部商文法預科專門部政法預地及專商本科並招考大學預科二年級專商本二年級及專法政各本科一年級

（五）試驗地址　後門二道橋二號本校

各級生本校詳章來校取閱或函索即寄但須附寄郵票半分電話東局三八七六號

北京師範學校附屬中學校續招女子部學生展期

本校續招初級中學二年級（三三制）學生二十五名舊制二年級（四年制）插班生七名原訂八月三十日考試今展緩至九月六日詳章函索即寄校址琉璃廠廠甸內

北京高等補習學校正科選科招考男女新生

本校爲有志考升大學專門等校者補習國文英文法文德文俄文歷史地理物化學博物各科定八月十日起報名候期試驗正科資格須中學畢業或修滿三年者選科不限資格得隨意選修各科詳章至後門外方磚廠本校取閱電話東局六二六

勵志中學招生

本校於本月念五開學惟一年級班次尚有缺額願投考者希于九月十五日以前隨時親到西頤年胡同本校報名考試可也

興華池澡堂開幕廣告

衛生一道沐浴爲先本主人不惜重資建築新式樓房內設溫熱三池購置西洋澡盆特約南省理髮刮脚工師安設涼熱水管電燈電話電鈴電扇所有用品無不完備本池開設打磨廠西口內路北擇于陽歷八月二十八號即夏歷七月初六日開幕初五日未刻亮張各界諸君惠顧無不歡迎電話南局四千零五十號四千零六十號　本池主人謹啓

北京勵羣學院通告

本學院自九月一號起至十四號止招收男女新生十五號上午八時舉行入學試驗志願入學者望即攜報名費二元入學後移作學費到西城北溝沿大蒜線胡同本學院報名此佈（簡章函索即寄）

新華商業專門學校招生展期

教育部立案　財政交通部備案

（科別）商本科預科及本科二年級編級生附設銀行科鐵道科商業補習班（試期）九月八日（校址）西安門大街電話西局一六四五簡章函索即寄

北京豆食製造所

（森）豆精乳（強身却病）　衛生牛奶每大瓶洋六仙　按月三十瓶一元八角

研究製法　**鮮牛奶**（常用之物）

（記）豆咖啡（第一補品）　豆精乳每三十瓶大洋九角　豆咖啡每罐三

此品我國土產　返老還童之功

開設西長安街西頭路北　電話西局五百九十四號

邵建我先生追悼會啓事

敬啓者女書家邵建我先生於七月十九日病故於北京德國醫院同人等訂於九月念三四兩日開追悼會並邵先生圖書展覽會以誌哀思特此公佈

開會時間　上午九時至下午五時

開會地址　西單前京畿道美術學校

尚義女子師範學校續招本科一年級生

本校師範本科一年級尚有餘額有志求學者可速來報名（報名期）自即日起（考期）九月十七日上午九時（校址）宣武門外上斜街西口簡章來校取閱

紅瓦市福音堂英文夜學校招生（男女兼收）

學額　初級生二十五名

考試試期　高級中級九月十二　初級九月十三四　下午三時

試驗科目　高級中級作文會話初級口試

開學　九月十五號詳章來校取閱　電西二六二九

同壽堂參茸藥莊廣告

本參茸藥莊自開幕以來頗受歡迎所售出之各藥丸膏丹散均按遵古依法炮製自本行親選頂上藥材由各省自辦來京如有官宅府第用參茸及老山紫油厚樸者貨物完全價目格外從廉賜顧者請至號參觀凡夏令各種暑熱應用之藥品無一不備不便自來用過本號藥料方知所言不謬也本莊開設順治門外鐵門口外路北樓上電話南局四四九九樓下三九二二

素餐社快要開幕咧

嗆　開成　老主顧約看呀!!!

本所打去年開幕之先　原想在樓上設立素食一部份的　祇因厨房沒有地方按置　所以因陋就簡暫爲茶座　開辦以來謬承各界讚許　並且很贊成原先的主張　時常慫恿進行　本所因恂愛顧之雅　遂於上月五日起從事修葺　開闢氣樓　使空氣流通　光綫充足　當見煥然一新　現在工程將次完竣　大約再隔一星期必可開幕了　因爲對於常來探詢的老主顧們　非常抱歉而感謝的　所以先報告一聲　開幕有日再行露佈　屆時請臨指教

東安市場丹桂商場　**開成豆食製造分所**謹白

中國真精眼鏡公司

北京珠寶市

電話南局二〇七七

本行爲普及保護諸君眼目起見由美國運到大製克羅克司鏡片此鏡片顏色隨光變化有屏除一切害目光線之功暨**托利克**各色鏡片用最新機器驗配目光眞金夾金各式鏡架量裝目配已在本行配鏡者皆知本行價廉貨美定期迅速凡未戴過者請駕臨本行試之茲爲賜顧諸君保全便利等起見特贈此保險証

北京商務印書館新屋落成開幕贈品廣告

本館開設北京琉璃廠一〇一號門牌已歷十餘年現因擴充營業房屋不敷特在附近路南門牌一七〇號地方建築樓房現在新屋落成於九月一日遷移照常營業並擇於九月十一日正式開幕贈品兩星期如蒙各界光顧無不竭誠招待並贈送物品以答雅意所有贈品簡章條列如下

一購取本館圖書滿實洋五角以上者奉贈十分之一相當書物

一贈品以現款購取者爲限

一贈品期內來敝館購貨未滿實洋五角者奉贈本館新[illegible]明信片

北京中華書局秋季大贈品

茲爲酬答多年厚顧起見謹於陽歷九月十一日起舉行大贈品兩星期辦法列下敬乞台鑒

北京中華書局謹啓

贈品簡章

一購物在五角以下者贈以美麗適用小品

二購物在五角以上一元以下者贈以書籍或雜誌一冊

三購物在一元以上及若干元者贈以十分之一書劵

四購物以現洋交易爲限記賬者不在此例

四部備要　第一期准六月底出版

加印書根辦法

本局新造印書根字機特將四部備要加印書名冊數以便檢取全部四百冊祇加印費六元已購預約而需加印書根者第一期須出版後兩個月取書（二三四期辦法同）印費六元一次繳清仍向原售預約劵處接洽　中華書局啓

四大特點

（備）凡國學中緊要之經史子集人人應讀者約四五十種大致略備

（精）選擇善本精加校讎用聚珍倣宋版

（美）排印秀美絕倫可與宋槧元刊媲美用賽宋紙良墨精印裝訂精美置之案頭古雅宜人版本適中攜帶便利

（廉）全書四十八種預約價一次繳僅八十元四次繳者九十元廉價無比

（仿83）

北京琉璃廠　天津大胡同　**中華書局**　南局八十五　四百三十九　號

甯協萬先生著　中華書局發行　各大書坊寄售

國憲修正論

本書。乃長沙甯楚禪先生最近之作。先生憤天壇憲法案之缺陋，特爲全體人民請命。主張國會制憲。宜定聯省民主。女子參政，教育獨立，勞工保護諸端，其指點原案修正之文字極少。而全民權利。皆得保障。全書數萬言。均爲人所未發。國民當人手一編也。▲定價四角

留英政治譚

本書。乃甯楚禪先生留學英國時之作。凡英國要政：如海軍，工商，外交，殖民，教育，學制，交通，市政，及地方自治，政黨，內閣，諸端。無不考察詳明。探其近情而挈其要領。且加以評論。對針本國。信爲經世之巨製。全書都數百頁。識時務者必讀之書也▲定價一元五角

愛讀本社叢書者鑒：

本社所出叢書，久爲社會所歡迎，每次出版，未匝月書即售罄。近所預告之各種叢書，以編輯及審查費時，以致愆期，極爲抱歉。現各處來函探問者，日有數起，茲特將杜威五大講演，及小說第一集，再行翻印，以副雅望。兩書約於本月底可以出版，愛讀諸君，幸請注意，特此預告。

本社啟

注意

八月份『晨報副刊』

合訂本出版了

旅京福建同鄉會各縣代表公鑒

茲因各縣代表選舉未齊除設法函催外一面先就閩侯等三十五縣已舉之各代表訂於九月十日(星期)下午三時在車子營福建會館開委員茶話會討論一切以利進行惟諸君來函住址多有未詳此次通信祇得寄由各會館轉致恐有遲誤特此通知務乞準臨爲荷

旅京福建各縣同鄉會啓

航空工廠招無線電人員廣告

本廠擬招通英語願乘飛機曾習或略知無線電人員四人月薪二十元至四十元有志者於九月十六日以前到航空署機械廳報名以憑分別考驗

清河航空工廠

奧總理求救於國際聯盟

▲以勿使擾及世界和平爲言
▲常駐理事額數有增加說

日來弗九月七日電，奧總理貝爾現已在國際聯盟理事會親自出席，竭力請求聯盟會解決奧國困難問題，否則將擾及世界和平。並稱此事已成爲政治上重要問題，奧國人民，勢必盡其力之所至，以打破此被迫受困之關鍵，較之坐斃于孤立中，當勝一籌云。

巴黎九月七日電，據日來弗可未證實之消息，謂國際聯盟理事會常駐理事，現已議定將額數由四名增至七名，所有斯堪薛迪納維亞（即瑞典瑙威丹麥三國）小協約國南美洲，均各得加入一名云。又日來弗同日電，現暹羅代表加倫親王，已向國際聯盟第五委員會，提出關于鴉片毒藥品貿易之報告，該委員會當即決定向大會提議，請各國政府將各該國所應需藥品之數量，一併縛具報告。麥萊博士又主張以每十萬人所需數量，加以詳細說明，該委員會並希望美國亦派代表，加入鴉片委員會云。

土軍日益進逼希臘

△土姆拉非常危急
△希臘軍被俘獲不少
△意大利倡開近東會議
△協約國報告希臘願休戰

君士坦丁九月七日電，據安哥拉消息，前土軍于九月二日截獲之希臘軍官脫烈克畢士等數人，現已解至國民黨軍司令部，當以資禮優待之，土國國民軍刻已開抵薩烈里，而馬兵一隊，計共二萬五千騎，于古據歐特米芝後，已向士姆拉方面進行，可望于數日內到達云。

又同日電，協約國已通知土國安哥拉政府，謂希臘現已預備立即締結休戰條約，以便撤退小亞細亞軍隊。又倫敦同日電，現希軍確擬在士姆拉境外設防，意國現已發出通牒，主張于九月十五日以後，即舉行溫尼司近東會議。又據路透巴黎訪電，謂希王康坦丁已離雅典，不知去向云。

君士坦丁九月七日電，據土耳其國民黨可靠消息，謂現又截獲希軍俘虜，爲數甚夥，並稱土軍已占據馬澤里，愛亭，蘇麥三處，現正向貝加馬方面進行，計已俘獲希臘重要軍官四百員，兵士一萬名云。

士姆拉九月七日電，刻下此地形勢較爲安靜。希軍現正極力結合，藉以防衛士姆拉。卡薩巴(Casaba)及麥列斯亞(Magnesia)之城鎮，聞均已遭回祿，英國水兵，防衛此地之瓦斯事業，及土耳其之國家銀行，英海軍大將布洛氏(Brock)已發出通告，謂將設種種方法，藉以保護士姆拉境云。旋又來電。謂此地形勢，刻下漸趨兇惡，有數家英人，已離去此地，布洛海軍大將爲保護英人起見，已派到商船七艘，用巡洋艦掩護商民登船。法意當局，除令水兵登陸保護各該國所有公共物件外，並令一切男子，充當義勇軍。聞希軍及溫列柴黨軍官，已由脫乃斯(Thrace)開到，欲抵抗土耳其之進攻，法國艦隊預料今夜留駐此地避難災民，尚不從速設法救濟，恐不免發生極大之紛擾云云。

君士坦丁九月七日電，希軍已撤退達旦奈爾士亞細亞沿岸數區士，當局刻已派定土耳其憲兵一隊，維持該處秩序云云。

☆　☆　☆　☆　☆

時論

爲懷疑勞働立法運動者進一解（續）

范體仁

中國實業，方在萌芽，誠然不錯。然正惟其方在萌芽，資本階級與勞働階級鬥爭之形勢，尙未完全成熟，急宜未雨綢繆，先事預防，不可再蹈歐美之覆轍，其理甚明。至講到中國資本家，實在可憐！先進如張南通，雄厚如簡照南，尙有仰給外資之傳說；其他掛名中國實業，而以外人爲東家，或以外資爲後盾的，更不可勝數。故今日中國資本家及工廠實不啻外國資本家之買辦或分店；結果是使我們受兩重資本主義的壓迫。這種名不副實，專事掠奪的實業，似無勞國家積極提倡之必要。一部分議員，只知斤斤以資本家將受損失，不肯投資爲慮。殊不知我國所以要振興實業之理由，是爲救濟失業游民，及抵制海關輸入兩項爲主要目的；並非爲少數資本家發財值產打算。今日外人所以願意在中國開發實業，創辦工廠，就是爲的中國工資低廉，原料便宜；而原料便宜，又大半因工資低廉。所以中國工人，終日爲人牛馬，而不得飽食；其生產品全部的剩餘價值，盡爲外人直接掠奪以去，或假手中國資本家間接掠奪以去；結果實業愈發達，民生愈窮困，倘根本從憲法上規定保護勞働條文，與勞働界以競爭之武器及保障，改良一切待遇，則勞働者生活，不致如今日之十分窮苦，而剩餘價值，不致如今日之十分掠奪；那麼，外人來中國開發實業，我們尙可歡迎。而買辦式的中國資本家，亦自不能再替外人充走狗；當一面與勞働階級，共同協作，以打倒國內的封建階級，然後共謀廢除協定關稅，改進運輸，以抵制國際的資本階級。這樣辦，中國實業方有振興之希望，且無流弊。我們要知道中國實業之所以不振，全由軍閥擾亂及關稅協定釐金禍國所致，改良工人待遇，是決不能妨碍中國實業發展的。現待遇改良後，不過剩餘價值減少一部分，亦并非無利可圖，決不至不肯投資。而時外國資本家，因不能如從前那樣工資低廉，原料便宜，中國人也就容易和他們競爭了。再加上國內勞資協作，推翻軍閥，廢止協定關稅，到那時實業的開發，更是較現在有增無減呢。

（二）『中國工業尙在手工工業家庭工業時代，若遽行八小時制，生產品一定減少，一般小資產的手工工業勞働者，將不免一概失業。』

（未完）

日俄長春會議暫行休會

▲日俄意見不一致
▲俄代表請待訓令
▲日報希望能成功
▲俄報則主張強硬

長春六日東方電，長春會議尙未入正式會議之先，爲第一步之審查資格，即來一大頓挫。據日俄兩方面所發表者，則六日會議，關於日本，勞農俄國及遠東共和國互相提出之委任狀，交換意見之結果，日本方面以勞農俄國雖已參加，但日本與遠東共和國間仍當以大連案爲基礎，締結通商協約，及聯結善鄰的關係，並解決遠東俄國各種問題爲此次會議之目的。反之，勞農俄國及遠東共和國，對於以大連案爲基礎，不表同意。而以日本爲一方，勞農俄國及遠東共和國又爲一方，本於相互之主義，聯結兩國民間善鄰關係，以解決一切問題，而行其協定。因兩國代表意見不同，勞農俄國及遠東共和國代表，遂提議于未得莫斯科及赤塔政府，關於是項訓令以前，暫行休會，日本代表當即表示同意云。

東京六日電，日本輿論界，對於長春會議，謂較最近任何會議，均爲重視。據日人之觀察，日本處現今潮流之中，勢必須與中俄兩國攜手。長春會議，即爲日俄親善之良機。最近華盛頓，日諸亞及海牙各會議，俄國雖處重要地位，然所討論之問題，並非眞注意西伯利亞及其與遠東之關係。惟大連長春兩會議，對於西伯利亞問題，關係至爲重大。大連會議未迄完成，且只有赤塔政府代表俄國。而此次長春會議，蘇維埃俄國亦參與其間，西伯利亞問題，必因之較易解決。故長春會議，較大連會議尤爲重要。西伯利亞問題，將必引起全世界之注意。日本與西伯利亞毗連，豈可落人之後。明此，即知日本對此次會議，應希望其得完滿結果云云。

赤塔七月電，赤塔遠東之路報評論長春會議云，「長春會議已非大連會議可比，蓋日本態度業經改變也。當大連會議之際，經兩月間之長期，日本政府始暗令高佩爾黨整頓軍備，藉以威嚇吾人。現則未待開會，白黨已厲兵秣馬，準備與吾人開戰。其中是否日本之主動，藉以使吾人不敢延長會期，殊有尋味之價值。惟無論日本方面態度如何，吾人皆應持不屈之態度，使日人知俄國今日決不再爲帝國主義者讓步」云云。

☆　☆　☆　☆　☆

英國撤廢在華郵局之實行期

▲一律定於十一月末日
▲威海衛郵局暫行保留

倫敦九月七日電，英國郵局宣布，現以依據華府決議案，所有英國在廈門，廣州，煙台，福州，漢口，海口，寧波，上海，汕頭，天津之郵局，一律于十一月三十日撤廢，至威海衛租借地之郵局，現仍擬暫行保留，而香港則不在其列，凡英國寄往業已撤銷局所之郵件，自九月三十日以後，概行停止云。

民八議員演武劇後之各方面

△鄒魯等要求停會
△王家襄婉辭拒絕
△王正廷今日不敢出席
△吳景濂爲民八議員痛恨
△張伯烈奔走調停
△林森居正將有位置

民八議員大孫派鄒魯焦易堂謝持等，昨日（八日）又聯名致函參議院議長王家襄及副議長王正廷二氏，要求將常會憲法會議及憲法審議會一律暫行停止。其原函客謂，此次魯等主張國會應繼續廣州之議事而開會，憲法會議應繼續廣州之議事而開會，以國會本身只有一個……前日憲法審議會開會，魯等以係議憲法，僅就憲法會議立論，同人不加研究，動以意氣相加，殊深歎惋。欲補救謀之方，非將國會常會憲法會議憲法審議會暫行停止，開會平心靜氣而討論之，得有正當之解決辦法，再行依法開會不可云云。國會議員閱悉大動公憤，當由王家襄氏函復鄒等，婉言謝絕，其覆函大意，客謂『現值舉國國民殷殷盼望國憲速成之時，所請停止憲法審議會一節，決難遵辦』。鄒等此來固受孫文之委託，專以破壞現國會爲目的，對於王家襄前述之答覆，當然不能滿意。並聞孫文昨有一書寄致民八議員，略謂：『……側聞近日諸君之奮鬬之進行，已能分奸僞明易，可知跋涉不爲徒勞，而事實終有大明之日矣。惟堅持貫激，無所搖惑，以竟全功……』

民八議員又得此後援，則氣當益壯，今日憲法審議會開議，象坊橋畔恐不免又有護法議員，與憲兵警察合演武劇，聞審議長王正廷本日已不敢出席，所有憲法審議會主席事務，由衆院副議長張伯烈氏主持，今日之憲法會議，即由張氏主席云。

另一報告，自政治善後討論會條例頒布後，多數因飯碗問題起而搗亂之民八議員，已漸銷聲匿跡，其堅持搗亂主義者，僅鄒魯謝持焦易堂等三數人，謝持等除致函王家襄等請求停止憲法審議會外，並於前日親往訪王，詢問王家襄對於民八風潮之意見，王當答云，就法律言，鄙人始終祇承認民國六年有國會，蓋因民六國會爲『護法』。民六以後之國會爲『護法』，諸君護法之功，固不可沒，然因護法成功，使將『護法與法』混而爲一，則斷斷乎不可。『法』者，諸君之目的，『護法』者，諸君之手段，今日目的既已完全達到，手段便可終了，明乎此，則當然無民六民八之爭。至就事實而言，諸君於『國家』，於『法統』，均有特殊之勞績，鄙人力之所及者，當然爲諸君盡力。謝等已無置辯之餘地，當即大罵云，王議長始終祇爲民六議長，如此主張，同人不能相責，惟吳景濂，既爲民六議長，又爲民八議長，今日對同人如此輕視，決不能與之能休云云，旋即退出。衆議院新當選之副議長張伯烈氏，鑒於民六民八之爭，殊與國會前途不利，連日晝夜奔走，盡力調停，一方面催促政府速將政治討論委員會，迅速組織就緒，一方面約議員溫世霖明日（十日）宴請民八議員，開誠協商辦法。民八議員中，除三數大孫嫡派分子，別有懷抱者外，皆願意張氏出任調停之責，一二日內，或有相當之頭緒。又聞政治善後討論委員會條例公布後，政府已在物色充任委員長及副委員長之人物，聞府中已開去林森居正二人，因林爲民八議長。居則第一班期滿之參議員，且爲大孫派，如無特別變化，或即以林居二人爲正副委員長云。茲更將『政治善後討論會條例』原文附錄於左：

（第一條）本會直隸於國務總理，專爲討論政治及統一善後事宜。

（第二條）本會設委員長一人。副委員長一人，委員若干人。

委員長由大總統特派。

副委員長委員均由大總統簡派。

（第三條）委員長有事故時，副委員長代行職權。

（第四條）本會設秘書廳，秘書長一人，秘書六人，由委員長荐任，事務員若干人，由委員長委任，辦理本會文牘，會計，及一切事宜。

（第五條）本會由委員全體組織委員會議，討論左列各事項。

（一）國務總理交議事項。

（二）委員長提議事項。

（三）委員提議經委員長認爲應行討論事項。

會議時，由委員長主席。

（第六條）關於討論事項委員會議，將隨時推舉委員分任調查。

（第七條）本會議決事宜，咨呈國務總理採擇施行。

（第八條）委員長照特任官俸，副委員長照簡任官俸支給，委員月薪四百圓。

秘書長秘書照薦任官俸分別支給。

（第九條）本會辦事細則及會議規則，由委員長另訂之。

☆　☆　☆　☆　☆

張英華昨日就任代部矣

▲對屬僚發一篇空言
▲一下馬即擬換兩司長

此次張英華之忸怩作態，一般人皆斷定其爲一種手腕，自禁止案新命令公布後，張氏認爲面子十足，遂於昨日上午分謁府院，陳述一切，旋到鹽務署辦公，即於下午三時赴財部就代理部務之職，屬僚循例進見，張氏爲簡單之演說，大致謂鄙人力薄能鮮，本難肩此重任，無如元首總揆，力囑勉爲其難，當此財難聲中，無人負責，中外觀瞻，益形惶惑。鄙人今來視事，亦勉盡匹夫之責，所冀部中同人，羣策羣力，共籌整理財政方法，俾不負國人之屬望。至於鄙人職爲代部，對於部中職守，仍循其舊，決不妄事更動，尤望各自相安云云。

又張氏對重要部員，已擬更動數人，庫藏司長擬任丁燦元，公債司長擬任許造時（惟許須以前任司長錢懋勛有相當位置爲條件）其餘秘書亦擬更動三人。至張之財政計畫，聞曾與內外銀行界接洽數次，對於目前及中秋節關之應急費用，擬仍在內債上着手。又外間對於張氏登台之第一日即擬將庫藏司長等立時更動，認爲其必早有籌備。且以代部而易司長，尤可知張氏大有取高凌霨而代之之心，有並不視爲五日京兆之念也。

☆　☆　☆　☆　☆

八校經費問題尙難解決

▲交通部僅撥十萬元
▲王寵惠借款未到手
▲由關稅撥付恐無望

國立八校教職員代表，因政府當局對代表面允之一個月分經費，迄今未能發放，昨日（八日）上午十時，該代表等六人，復往教育部請見王總長。王氏未來，乃由參事鄧萃英接見。首由代表質問前次王氏面允即日發給之二十二萬元，何以不發。彼個人自籌之十一萬，究以何時發給。鄧氏當將經過情形，說明一遍，惟聲明非正式代表王氏答復。客謂，『王氏允發之二十二萬，並非王氏有意欺騙，亦非財政當局有意欺騙，實係交通部故意騙人。』當初財政部接到交部撥款公文，財部恐（一）交部將鬧議之責歸財部，（二）恐交部移禍於財部，不肯代領，經鄧氏說明不足慮後，財部始向交部領款。不料交部並無款可撥，交涉再四，始撥出十二萬元。其中二萬，且已在公文中言明，撥交國務院。其餘十萬，則謂外人尙在北戴河未歸，無從接洽，僅此十萬元，昨晚（七日）已領到教部。至王氏個人自籌之十一萬，外人已簽字承認，祇待財政當局簽字後，即可撥款，此層當無問題云云。代表等乃對鄧氏表示四項要求。（一）此次交部撥來之十萬元，係二十二萬中之十萬，與二十九萬之教育經費無關，望鄧氏負責，務於本日撥交八校。（二）希望將王氏籌得之十一萬元，務於最短時期撥交八校。（三）交通部短發之十二萬元，究於何日補發。（四）王氏前次面允積極籌措之其餘兩個月經費，何時可發。後又談及關稅問題，始知教育經費二十九萬元，銀行團表面上雖允可於關稅實行值百抽五後，與九六公債同由關稅項下撥付，然在暗中則極力反對。政府之不能行文總稅務司實行之原因，亦在於此。代表等大爲憤慨，已決定將此事提出大會，擬對於九六公債爲根本之否認云。

☆　☆　☆　☆　☆

南昌蔡成勳所部譁變

△被害者計有六十餘家
△贛當局禁止報紙登載

漢口八日電，據九江電云，九月四日夜，南昌城外有綏遠軍一連譁變，肆行搶劫。被害者六十家，損失八萬元，負傷者十餘名。六日南昌新聞，空日甚多，實爲官廳禁止登載此項消息之故云。

奉軍並未積極備戰

▲但張作霖野心却未死

近日各報均載張作霖在榆關方面增兵布防，不遺餘力，政府對此極爲注意。日前某軍事機關密派幹員前往調查，茲聞該員昨已返京，據覆此次奉派出關，當由京奉路直抵瀋陽，復由瀋陽取道南滿路，以至營口，經溝幫子站，仍順去時路線北歸。沿途經過各要地，如綏中，錦州，寧遠等處俱曾下車勘察，或留半日，或留數小時，遇有便車隨時前進。故由京站出發，計經三日兩夜，始達瀋陽。至調查結果，各站附近二十里以內，并無何等軍事布置，僅綏中錦州之間，駐防軍隊較上月中旬約增三混成旅，此項新增軍隊，係奉軍一三八各旅之補充兵。最近兩月前在省新募者訓練尙未成熟，槍械亦未發全，其不能以之應戰實可斷言。據兵士聲述，保安總司令日前下令限七個月內將新兵一律練成，倘有延誤，惟該管官長是問。又各站兵士隨身各帶油印小冊，內述雪恥沼吳之必要，用白話體裁，共約二十餘字，據云係保安總司令部頒給者，此外並無可注意之舉動云。

吳佩孚召集五省聯防會議

▲其地點在鄭州
▲任張福來爲總司令

漢口七日電，吳佩孚爲計劃河南湖北安徽陝西山東五省聯防，擬開軍事會議于鄭州，任命張福來爲聯防總司令云。

川軍攻入鄂西

漢口八日電，川軍顧心蘭順夔巫東下，唐式遵湯子模敗北，賴部佔領鄂西之建始縣，孫傳芳急令宋大霈一旅赴援云。

孫文未決定赴杭

上海七日電，滬民黨某要人云，浙盧歡迎孫文遊杭，雖屬事實，但孫氏是否成行，尙未決定云。

眞光

東安門大街　眞光電影劇場（七月十八日）

星期六白日三時開演坤班

金少梅、趙來雲、荷花三娘子

梅蘭芳　陳德霖　王鳳卿

星期六　七月十八日晚八時半開演男班

風箏誤　戰長沙

請▷

中華懋業銀行廣告

本銀行係中美資辦理額定資本美金一千萬元奉財政部幣局特准立案並准發行兌換券專營國內外滙兌承辦長短期制收欵儲各項定期活期存欵貼換期票經收中外各種票據交借各種債劵證劵買賣貨幣金銀及外國紙幣凡銀行應辦之業務本行無不備具且本行與英美日各埠銀行互相聯絡，倘有委託

劇場

任絳仙　硃砂痣
胡振聲　打龍袍
王金奎

白天坤班
日戲價目
包廂四座三元　三座二元　二座一元
樓上六角　樓下前排五角　後排三角

朱素雲
蕭長華　紅鸞禧
朱桂芳　取洛陽
又三口

男班夜戲價目
包廂八元　三元　樓上一元五角
樓下前排一元二角　後排八角

△定座

八校教職員宣布高恩洪罪狀

△列舉高氏七大罪
△致函質問王寵惠

昨日（八日）下午二時，國立八校教職員代表，在北京美術學校開臨時會議。首由程時煃報告與教育當局接洽經費情形，及本日上午與教部參事鄧萃英接洽之結果。畧謂日前教育當局面允即日發給之一月經費，昨晚（七日）教育部會計科，僅由財政部領到十萬元。其餘二萬元，則已撥與國務院，十萬元則毫無下落。教育部職員以財部撥款公文，用『教育經費』四字，以爲教育部亦應分配。但此欵明係二十二萬元中之十萬，並非廿九萬中之十萬。本會應否與教育部職員接洽，望其諒解，應請討論。至於王總長自籌之十一萬元，聞已辦妥，只待財政總長簽字，即可撥發，但兩數合計，不過二十一萬，與同人要求至少必發三個月之數，相差甚遠，此層尤盼同人討論云云。僉以該項領到經費十萬，既非教育部應領之欵，自應即撥交八校。其餘未發之數，亦宜即日極力與王寵惠交涉，始不負八校同人之委託。於是議決公推程時煃等二人，與王氏交涉。另推傅鄭焦三代表，即日赴教育部接洽。尋討論向國會請願彈劾交通總長高恩洪問題。僉以高氏不學無術，破壞閣議，朦蔽總統，摧殘教育，罪大惡極，仍復戀棧不去，致令路人側目，自非請願國會，提出彈劾不可。況國會議員，乃國民之代表，對於國家教育如此摧殘，亦斷不忍漠視。苟同人親去請願，諒無不受理之理。於是決定即日向國會請願彈劾高恩洪。並推寧武二代表起草。主席又提出宣布交通總長高恩洪罪狀通電原稿，請大衆傳視一遍，均無異議，決定即日發表。次又討論關于經費問題質問王教長案，討論結果，決定即日再函致王氏，質問二點，請其即日答覆。此事議畢，赴教育部接洽之代表已歸，當場報告與教部職員接洽結果。畧謂，本日教部職員開會，主張朋分此十萬元。最後結果，已決定請示王總長辦理。現須有正當辦法後，始能分曉。衆認爲不妨少待。最後主席復提出招待新聞記者案，請再討論。一致議決於本月十日下午二時，在前京畿道北京美術學校大禮堂舉行。並即日發出請柬，請各記者務必蒞會云。至四時半散會。茲錄其宣布高恩洪七大罪狀通電原文，及致王寵惠公函如左。

（一）宣布交通總長高恩洪罪狀之庚電　竊聞政治爲立國之具，官吏乃政治之源。官邪國敗，古訓懸垂。矧値我國今日時局，百孔千瘡，方修明之不暇。奈何令闒茸者流，謬擢顯職，施其卑劣手腕，以病國而殃民乎。現署交通總長高恩洪，不學無術，賴貪緣奔競，攫高位以飽慾壑。其劣跡昭著，遐邇咸聞。於教育事業，摧殘尤甚。同人等痛切身膚，難安緘默，用將高恩洪摧殘教育之罪狀，盡情暴露，邦人君子，幸共察焉。教育經費，任未經籌得基金以前，由交通部按月儘先撥付，十年四月三十日及十一年七月三十日，兩度閣議，鄭重議決，交通部自應遵照履行。乃高恩洪自到部任事以還，於應發之教育經費，匪特於儘先之閣議，置之不理，即撥付亦等諸子虛。擅移公欵，爲苟悅取容之資，是高恩洪違反閣議，其罪一也。方高恩洪之初到部也，國立八校教職員代表與之接談，彼僞以負責言詞，來相周旋。教育界遂誠懇相期，覺高恩洪爲可信，曾幾何時，高恩洪面目畢露，舉前此所談，無一語屬實。身爲部長，前後判若兩人，是高恩洪言不顧行，其罪二也。教育總長兼代國務總理王寵惠氏，與高恩洪電約，定期接見八校校長及教職員代表。洒屆期前往，高恩洪始則傳語，分班先見八校長。繼又閉門弗納。比至晤談，不得要領，遂藉詞遠遁，囑同人往部等候，復令軍警梭巡監視，一再盤詰。致炎暑中，校長教職員等二十九人，麕集陰室，絕食粮，乏飲水，拘束竟日，不獲自由，是高恩洪侮辱教育界人格，其罪三也。當校長教職員代表在交通部與高恩洪談話時，高允將本日談話，書面記載，隨即飭取紙筆，突有交通部部員等，闖入招待室，大聲疾呼，肆意謾罵，且奪高手中之紙筆。校長教職員代表等，以橫逆突來，置不與校，高恩洪身膺部長，漫無紀律，一任部員之鼓譟，不加禁止，泰然自若。且將滋事者，派充科長，是否事前嗾使，不言可喩，是高恩洪縱容部員暴動，其罪四也。尤堪駭怪者，同人赴交部時，係與八校校長同往，並有總理介紹，取得高恩洪同意。及到部時，乃演此怪狀。迨日前代表晉謁總統時，總統謂教育界不應糾合多人，向交部問罪，致高恩洪不願負責，是高恩洪朦蔽總統，信口雌黃，危言聳聽，其罪五也。高恩洪見機謀既洩，恐獲貴譴，遂倉皇出走，藉辭職以爲要挾，實則戀棧不遑，何忍遽去。忽往忽旋，視官府如傳舍，使非黃陂中正和平，高恩洪早宜置諸擯斥之列矣。尙何挽留之有。乃辭職未久，忽有鐵路能工之表示，聳人聽聞，是高恩洪要挾總統，其罪六也。高恩洪對於交通部，按月儘先撥付教育經費之閣議，畜意推翻，已非一日，乘國務總理教育總長財政總長未列席之機會，遂以個人意思，在閣議席上，貿然通過教育經費由財教交三部共同負責之辦法，此高恩洪蔑斷閣議，其罪七也。綜茲七端，罪大惡極，人所共嫉，法所不恕。近頃國立八校，値新生待招，學年開始之時，各校校長，不得已而五次辭職，致校務停頓，學子失依，高恩洪實尸其咎。猶復怙惡不悛，顚倒是非，並故意把持經費，斷送教育命脈。國是前途，尙堪問耶。猶父老昆季諸　姑姊妹爲似，雖支離攘臂，猶願執鞭拯危亡，亟起對待，同人無以隨其後。謹此宣布，無任主臣。北京國立專門以上八校教職員全體叩，庚（八日）印。

（二）致王寵惠公函　（前畧）前上蕪緘，未邀賜答。本日敝會代表赴部　雖承鄭參事接見，但尙有數點，未蒙負責答覆者，茲特再爲質問如左。

（一）前承面允即日撥付之八校經費二十二萬元，何以發期僅發十萬，其餘十二萬元，究竟如何，是否故意作難，何時補交。

（二）前承面允極力籌措之兩個月經費，究竟有無進行，其眞相如何，先生以個人名義籌得之十一萬元，張代部長已否簽字，何日可發。

以上二端，亟盼先生即日賜答，以明眞相，至爲感荷云云。３

鄭州京漢路工人亦向國會請願

▲請制定勞動法

勞動界對于勞動法案之運動，異常努力，迭誌前報。頃聞鄭州京漢工人俱樂部、近亦發出通電，促全國工人一致進行。並上書國會，請即制定勞動法案。其請願書如下。

諸公今日抛却法理的爭論、復聚於都門，拒絕行使職權，儘先制作國典，斯乃深悟民六後之遺憾，思有以消弭光復以來之亂源者也。行見偉論洪猷，揭櫫於法院。遠思深慮，照耀於憲章。全國國民，不禁躍然望之矣。乃者當此憲法正在胚胎期中，試一觀察各方之熱望，其各自爲擁護一己利益，而活躍之情狀，直若病狂。但屬於此範圍者，亦不過一部分財閥軍閥和知識階級耳。而大多數之國民，則猶在被忘却之列，此大多數者，可云皆我勞動階級，故本會謹代表勞動階級，向諸公呼號曰：望諸公主張勞動階級之利益，在憲法上予以保障。夫憲法者，乃人民之權利書也。我勞動階級，根據『全民政治』的原則言，乃國民一部分。根據『最大多數的最大幸福』的原則言，乃占全國國民之泰半。根據『社會協作』的原則言，乃關係全社會之安寧。況就勞動者對於創造社會國家之功績上以視其現今所攖之最大痛苦，則勞動立法之制作，實諸公現今之第一要務。如諸公能破除社會上之習慣，代我勞動者力爭，俾勞動法案得以奠成，則又我勞動階級所馨香禱祝者。至於勞動法案大綱，我勞動階級皆認爲中國勞動組合書記部所擬者，爲最低限度之要求，今將其所擬條文書之於下，（業誌前報，從畧）以與諸公商榷之。３

勞動立法運動之奮鬥者

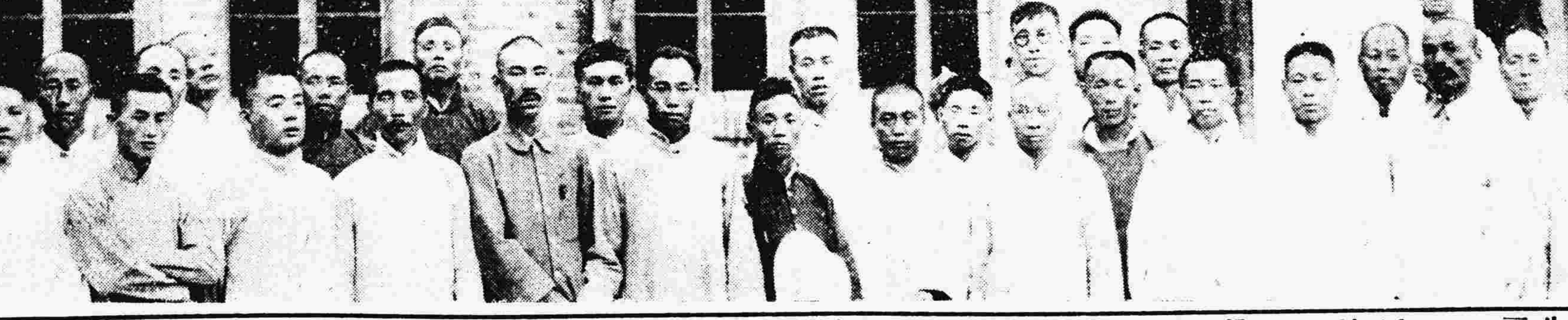

圖中二十八人，爲各路工人代表，此次爲勞動立法運動來京，前月二十一日及本月三日，兩次在北大第三院招待新聞界及議員，各代表咸能爲長篇之演說，於勞動運動之意義，亦甚了解，其詞均詳本報。茲特爲介紹，以使國人之注意，各代表計屬於京漢路方面，長辛店一人，正定一人。順德一人。京奉路方面，豐台一人，隴海方面，徐州二人，洛陽四人，開封一人。京綏路方面，南口二人。北京方面，電氣代表一人。其餘十二人，則亦屬加入勞動立法運動之鐵工代表也。

山西村市範大會之第二日

△人民訴疾苦　△中有淚下者
△閻氏無辦法　△餉以村範餅

（太原特約通信）

昨日（三日）爲整理村市範大會之第二日，上午十一時，閻錫山召集太原市街長，及陽曲等縣之村長，在軍署自省堂開談話會，各廳道及各縣知事，亦先後蒞止。閻氏身穿便服，態度從容，升座致詞，畧謂『我此次召集大衆來城，正當農忙的時候，你們遠兀前來，很不容易，亦實因此次聚會，關係太大，故不能不召集你們前來。今日之會，希望你們將村中關於整理村範，有無困難情形，向我詳細陳說，千萬不可存客氣，務必一掃從前官民間之積習爲盼』，各村長東張西望，你推我讓，旋答謂村長雖欲熱心辦事，但有時指揮不動鄰閭長，又或村長看管壞人，每被其家人攻鬧不休，而最大之問題則有四，（一）駐紮軍隊，每分支應兵差，車駝騾馬，隨時支用，稍不如意，鞭笞隨之，實在負担太重。（二）軍隊野操，不顧稼禾，任意踐踏，每操一次，損失必在數十百畝。（三）無地有粮，縣署強令交納，實在賠累不起。（四）村長率領保衛團，緝捕盜賊，偶一不愼，法庭即以刑事治罪。閻答謂第一項，山西一省之事，非一時所能解決。第二項，准要告知軍隊，令其留心保護。第三項，錢粮問題，乃國家之事，吾人實無解決之權。第四項，爲陽曲有特殊現象。（指太原府司法機關言）將來終要救濟，待辦法解決後，自然告知你們。其餘問題，亦有討論有淚下者，閻氏亦不覺動容遂謂俟閉會以後，多住幾天，以便解決，各項問題。但村長等對此莫不啼哭叫苦，有謂川資不敷者，有謂秋收在即，不能久居者，然亦不敢向閻明言。閻氏留用午餐，一時杯叉雜陳，盤聲叮噹，繼又分送村範之餅，每人兩枚，鄉人處此，如劉老老進了大觀園一樣，閻氏之收買人心，於此又告一成功。下午四時，在小五台開同樂大會，觀者益衆，閻氏手執紈扇，升台講演云，『昨天小學生們，希望先輩負責任，對滿場八行三鞠躬禮，又代表一百萬小學生行三鞠躬禮。又一個小學生，希望前輩熱心整理村範示範，消滅人華中悲慘萬惡種種現象，他跪到大家面前。當那時候，我心上覺着有兩股氣，一股衝至腦貝上，一股穿至脚心裡，我心上覺着冷得很，我眼裏覺着酸得很，我道盼望社會好的心，他們比我們還熱啦。我願由我起，到你們村閭鄰長止，拿一個決心，熱心辦事，誓要對得住這些小學生。我今天在同樂大會場上，發一個宣言，一村不好，村長的過，一縣不好，縣長的過，完了』。此時在會場東北角之小學生，在閻氏講話之時，方伸其中指，遙指閻氏，謂『鳥…鳥…鳥，誰來鳥你』，此殆眞民意歟。旋由國民師範附小演奏衛，唱崑曲詩歌，國師本科，演新劇，及楡次學生演大操等，散會時，已鐘鳴十一下矣。３

（十一，九，四，鏡芙）

粵軍入閩後之所聞

黃大偉李福林許崇智所部皆抵會昌‖李厚基派兵堵截‖雙方有已衝突說

福州函云，北伐軍自被陳炯明軍隊擊敗，在粵難以駐足，各將領當在南雄開軍事會議，籌商善後辦法，李福林主張入湘，許崇智黃大偉等均主入閩，緣閩省民軍首領張楨楊漢烈等，曾派人往歡迎之也。結果以主張入閩者居多數，遂將殘部分爲三隊，每隊約三千人。第一隊由黃大偉率領，自南雄至閩汀洲，計程千餘里，每兵各攜乾粮八斤，限十二天趕至，然出發後，兵隊沿途逃散及死亡者，約居其半。及抵會昌，只餘千餘人，且皆疲敝不堪作戰，故須在彼稍事休息。最近李福林許崇智所帶之第二三隊。亦已陸續開抵該處。駐汀援粵軍第二旅長王獻臣，據探報告，以會昌距離汀屬武平縣界，只一百二十里，故即將第一二兩團，及砲機關連，全數開至白雲山獅子嶺二處設防抵禦。一面飛報省垣，請添援隊前往。李當即電辛桂芳，令速帶所部，進駐永定，以便就近援助。正在調派中，而寧化縣知事，又有急電前來，謂探得粵軍賴世璜部，約五千人，前佔建昌南豐各縣，近被贛省北軍攻敗，竄至廣昌之白水鎭駐紮，尙餘千餘人，該處距離寧化縣轄，只百里遠近，縣中人民，聞訊均紛紛逃入山中避之，請速添派軍隊前往，以免疏虞。李厚基以該處爲二十四旅防地，故即電知王永泉派隊前往堵截，同時又接駐泉第一旅張清汝電報，謂閩南各地民軍楊漢烈張楨等部，及宋淵源所部土匪，乘機蜂起。聞楊漢烈等早與許崇智結有密約，前後夾攻，宋淵源部亦將所部分爲六隊，第一支隊蘇萬邦，第二支隊林清龍，第三支隊周廷鎏，第四支隊陳亮，第五支隊吳威，第六支隊軍長王榮光自兼。吳威所部已在仙遊縣八都山出現，徐則正在極力進行，李即飭張清汝李傳斌，嚴爲防備。又一消息，謂許崇智軍隊於月二十八日，已在武平平遠交界之處，與王獻臣二團一營李得勝部開仗一次，王部以新式機關鎗砲抵禦，許部子彈缺乏，難以支持，已退往軍門嶺，以圖再舉。一說雙方前隊不過畧爲衝突，許部以後隊未至，故即退去，並無如何損傷。又據武平來信，自許部將由粵入閩之信傳來，第二旅長王獻臣，即派李鳳翔團長，率隊到武，已將防務布置嚴密，繪圖呈報。惟王旅長以前方防務，關係重要，故爲愼重起見，於八月十九日偕同岳參謀長董秘書朱書記官尹副官等，率帶二團二營全部步兵及工兵連，馳赴武平，二十日到武。王氏行裝卸後，即赴各防綫視察一切，最近武平與江西長寧會昌，及廣東平遠梅縣交界之處，時有北伐軍殘部經過，人數多少不等，雖有槍械，而餉糈子彈均極缺乏，每到一處，必往民家乞飯，鄉民倉皇逃避，村落爲空。二十六日又有許部便衣軍人數百，由贛筠門嶺經武平邊境，出蕉門嶺，趨赴潮山，情形甚爲狼狽云。

駐延平第二十四混成旅長王永泉，前傳與許崇智及民軍張楨楊漢烈等聯合，擬由延派兵分三路入省。李厚基聞信，除派第十混成旅唐國謨部，前往水口防禦外，並遣秘書長姜可欽，赴延疏通，王永泉以許部戰鬥力已失，張楨楊漢烈等部，零落不振，故即乘此收蓬，靜候時機。當經姜可欽飛電報告，李大喜過望，即由省城匯現洋二十萬元前往，並代電中央，爲該旅索取欠餉十萬元，請交駐京代表胡恩光隨閩。王永泉爲闢謠起見，日內准偕同姜可欽隻身來省。李聞之擬親赴水口迎迓，因病體未曾復原，不堪勞勳，故改命乃弟李厚恩代往。省城旗汎口王永泉宅中，已陳設一新，皆李派員代爲布置。聞王永泉此次晋省，尙有收容許部殘兵，及安置許部將領之種種計畫，與李面商云。

重慶各法團運動息兵

重慶各法團近組織一息兵會，意圖消滅戰禍，昨有通電到京，原文如下。

（銜畧）中國苦兵禍久矣，蜀居邊陲，尤爲特甚。客軍之蹂躪，早已創鉅痛深，今茲之鬩牆，更屬不可究詰。現雖戰事結束，若使內部之整理無方，外省將伺隙以動，報紙流傳，已見端倪，是否屬眞，雖難預定，然在驚魂未定之人民，聞此惡耗，不寒而慄。爰本國民公意，組織一息兵會，擬具簡章，期共遵守。伏望川滇黔及陝鄂當局，軫念民瘼，潛消兵氣，當此國會重開，護法議員聯翩北上之際，全國渴望統一，四川奚容後治。爲今之計，正宜促責議員，專力制憲，但令國憲早日告成，自能納各省於法軌之內，廢督裁兵，方期實行，迷信武力胡所爲者。情迫語直，統祈鑒納。重慶各法團公組息兵會叩支（四日）印。３

旅京蘇人又發電反對七百萬公債

江蘇旅京同鄉秦錫圭等，陽（七日）日發出通電，反對蘇省七百萬公債，原文如下。

（銜畧）蘇省頻年受軍費濫支之影響，致省收入，悉熱於應由中央撥給之軍費，省政不第無從發展，甚至不能維持。嚴廳長總綰省財政，惟知保全祿位，不爲地方稍留餘地，實已鑄成大錯。省長甘受朦蔽，襲用元年朋分八厘公債之故智，勾結三數私黨，組織非驢非馬之財政會議，思欲逃過省議會及國會之難關，託詞災賑善後，冀得財部之核准，以掩人耳目，其癥結所在，不言可喩。除同鄉已表示反對外，深恐財廳或有勾通省署，將此項公債分派各縣，勒募或抵押國內外銀行錢莊，祗圖打扣回佣，不顧全省人民重大之損失情事。爲此，特電通告此項公債，至未經合法議決以前，無論政府批准，與何方受授，我蘇省人民誓不承認。臨電屛營，伏維亮察。蘇省旅京同鄉會秦錫圭，蔣會燠，楊擇，丁文瑩等同叩陽（七日）。

☆☆☆☆ ３

東省鐵路公司發行支付券

東省鐵路公司發行第一批銀本位短期支付券，共大洋二百萬元，通告現已發出，畧謂爲擴充本路，流動資本及整頓本路營業起見，業由公司請准收東會及交通部發行短期支付券，共大洋二百萬元。查本路與東三省經濟關係至巨，本路營業之發展與否，殆人人所注意，而以商界爲尤甚，故商人爲自身利益起見，要當對於鐵路力爲維持，既發行支付券，更當認購。況認購人又可得若干利益，即如支付券票面爲大洋二十五元，則每年利率可得十分之一，以上扣利率而言，如在發行日購票面二十五元之支付券四張，共計票面上一百元，在購券人僅交大洋九十元。其嗣後買者按照所過時期折扣利息，是每百元利率有十一元一角一分之多。自發行日起，僅一年即屆還本期限，到期之後，由本路總收支處按票面數目，發給大洋，對于鐵路一切交欵及運費等項，全照實數收用，毫無限制、支付券自發行日起，行使十年有效，購買人既可得種種利益，極願廣爲散佈。現在哈爾濱車站街東省鐵路公司財務處，東省鐵路管理局總收支處，滿州里，海拉爾，齊齊哈爾，安達，一面坡，橫道河，綏芬河，寬門，寬城子各站收支處，以及遠東各埠道勝銀行分行，均可購買，切願勿存觀望，踴躍認購爲盼云。３

李恩慶主張全國捐資援庫

庫倫自被俄黨佔據以來，新設稅卡，苛征華人，並嚴訂條例，限制華人入境，各團體深爲憤慨，紛請政府出師援庫。當局以軍費及各種關係，迄未實行、昨聞陸軍軍需總監李恩慶氏，條陳政府，請及時出師援庫。所需軍費，由全國捐助云。

關稅研究籌備處之會務進行

昨日（八日）爲關稅研究籌備處第五次會議之期，開各省代表于上午十二時，曾應農商總長盧信之請，在中央公園宴會。陪席者有外交總長顧維鈞，暨財政代部張英華等二十餘人。席間盧信聲言，本人對於商界，向抱贊助主義。（一）對蒙邊商約，取平等主義。（二）對僑商，向主保商政策。（三）對手工機器，取獎勵主義。二時散席，二時半各代表復集合石駙馬大街二十二號，開第五次會議。因四代表進謁當局，議定改正細則事，故特延長三十分，至三時正始開會。（一）主席報告本日新到貴州代表關中敷一人。（二）四代表報告進謁各當局已允修正細則情形。並謂即正副會長，亦可由會員中推舉。（三）討論修改關稅研究會簡章，及關稅研究會會議細則。結果逐條修正，另繕正文。對於表決權，擬各部處定爲二權，各省商會代表定爲一權。並定於本日（九日）提出財政部代表所提之議案。（甲）綏遠代表邢克讓，提出蒙邊設卡加征，應請政府免除案。（乙）江蘇代表王介安，提出國貨製造，應請政府免除產場兩稅案。以上兩案，均由公決，俟提出審查通過後，再呈請大總統實行。至六時散會。３

參謀部領到一萬元

參謀部經費，積欠甚多，迭向財部催索，迄無以應。聞前日（七日）始由財部撥給一萬元，尙須五千元歸陸軍大學爲開學費，其餘五千元，爲參謀部人員薪金、惟粥少僧多。每人只分得六七元，該部員等只有徒喚奈何云。３

長江上游航路已通

漢口八日電，長江上游航路，近頗安全。宜渝航路汽船，已無被害者。一般景況，漸復舊觀，每次貨客，俱屬滿載。但夔州萬縣有川兵檢查。而萬縣並一律強徵戰時稅云。３

能投資商辦現已於京天津上海漢口濟南石家莊哈爾賓小呂宋等處設立分行其餘各商埠及日本歐美各國要埠均有通匯機關如蒙　惠顧一切當格外克己手續力求敏捷以副雅意特此廣告
總管理處設北京西河沿五斗齋西門牌一百九十八號
北京分行設北京西河沿東首珠寶市口門牌二百八十八號
總理錢能訓　美協理唐默思　華協理徐恩元　北京分行經理胡濤培　副經理李振廷

接第五版

農商部有獎實業債券局通告

案查本年八月三十日奉農商部第八六五號訓令略開查該局發行之甲乙兩種副券與原案債券性質不符應即停止合行令仰遵照此令等因奉此本局自應遵照辦理除有獎實業債券仍舊辦理外所有甲乙兩種副券即行停辦特此公告

教育部學制會議事務所通告

本會定於九月十五日開會凡本會會員請自本月十一日起每日下午二時至五時至西單牌樓手帕胡同本會事務所報到特此通知

中華匯業銀行告白

現本銀行奉財政部批准立案額定資本日金一千萬元專營國內外匯兌並辦理往來存款抵押放款貼現匯款買賣生金銀以及銀行一切業務無不克己備各界賜顧為幸特此廣告總理陸宗輿專務理事柿內常次郎京行總經理李光啓地址京交民巷西口戶部街營業時間上午十時至下午三時止星期六上午十二時止總行電話總理室暨秘書室東局四百五十九號東局二千百七十四號營業部東局二千二百七十八號出納科東局二千五百七十四號

通匯地點　上海　天津　漢口　濟南　青島　九江　福州　廈門　汕頭　廣州　香港　長春　奉天　大連　哈爾濱　東安縣　國外　東京　橫濱　大阪　神戶　長崎　名古屋　門司　下關　函館　小樽　台灣　朝鮮　京都　倫敦　紐約　新嘉坡　孟買

北京勸業銀行啟事

本行代兌律行鈔票茲為便利兌現起見延長兌換時間定於九月十一日以後每日上午十時至十二時下午一時至六時凡有持票來行兌現者均於上列時間一律兌換特此通告

交通銀行廣告

本行自前清設立以來至今已越十年定額資本金庫平一千萬兩自五百萬兩合銀元七百五十萬元歷年公積銀元百二十二萬千八百二十八元三角八分總行設在北京各省所設分行計七十餘處國業分行三處此外另有代理及換機關名處專辦各項匯兌活外定期儲蓄存款抵放押交現期票代收客票及其他匯業實期等銀行一切事務並奉政府特許發行鈔券代理以庫及經募公債等特權凡與各納易無不克已格外一切來往手續均照商界習慣辦理所匯兌等費尤為公道……

陳嘉庚橡皮用品特別減價啓事

本所所製陳嘉庚橡皮底緞布各鞋襪絨減價自九月五日起至三十日止以應愛用國貨諸君之需要價目表列下

英美大藥房

新到老牌
代乳育嬰粉

嬰孩失乳最為可憐此粉與之沖服大有宜於人乳不寒不燥服之健壯久服自能肥胖麗美矣諸君惠顧請認明愛爾那公司育嬰代乳粉方不致誤定價大洋一元小桶五角

總售處西單英美藥房

代售處　大柵欄華美藥房　東四北瑞豐藥房　前門大街中華藥房　華英藥房　前門大街觀音寺　西單牌樓亞洲藥房　東四南瑞華藥房　中美藥房

西單牌樓北路西
英美大藥房
專配東西文方劑

自運泰西各種良藥化粧用品無一不備如蒙賜顧無任歡迎本藥房啓

紅屋

煙味清香醇和

十分清潔

大美煙公司啟

內外科專門　花柳科　博愛醫院

隨便住院

統治一切病症六百〇六無痛注射淋病從速除根痔漏肺癆注射可愈

產科女醫鈕雲芝

▶出診　隨時應需　[illegible]診費

大東銀行有獎儲蓄券

大東銀行儲券開獎佈露

本行辦理特別有獎儲蓄受各界歡迎第一期均債盡于八月三十一日下午一句在中央公園當眾及官廳派員監視開獎

頭等獎一張獨得三千元　中籤號碼一萬四千三百六十號

二等獎二張每張一千元　中籤號碼一萬五千五百五十號　七千九百三十六號

其餘三等獎一千張號碼另有號單函索即寄

注意　第二期有獎儲蓄券定於九月十號發行並備有一元一條之儲券

雞血藤丸

治婦女月經百病氣鬱內傷氣虛白帶無論胎前產後新久雜病經醫士斷定氣血虧損久治不愈者服廣東張伯齡雞血藤丸管保痊愈因其原質純用去渣提液新製法故服用簡便效驗極速如內含有毒質罰洋二千元每盒一元每打十元膏藥功同函購即寄天津法界梨棧吉慶里濟世藥房

北京　香廠六味齋傍六合銀號　東安市場華洋藥房　大柵欄屈臣氏大藥房　菜市口英法藥房

彬珊氏秘製靈驗良藥

頭暈耳鳴　永遠除根　復聽耳聾丸

我凡華人生活機全賴乎耳經一部耳聾則呼吸不能靈提人無靈捷即廢殘終身故耳聾之症不得不講療治之法凡世上所售耳聾藥者甚夥然而不得方法萬難有效然患耳聾之症皆因腎水下虧肝膽有火腎虛氣閉暗氣不言或因病後虛火上升耳聾目昏聽視不靈有又陰虛氣虧血脈不能流通故有耳聾耳鳴之風腦嶺降隆仍較沉重則言語不開或因檢砲所鎮兩耳重聽常開症潮聲蟬鳴鳥叫不閉聲音耳內作鳴作癢或耳良流膿流水一切之症本醫生研究此病原由秘製復聽耳聾丸專治男女老少一切耳聾之症奇效神速服此藥數日聽者為聽連服數盒決斷除根永無傷發之患此藥有奮天造化之功真乃世界第一耳聾丸也諸君且莫經視之聲明此藥自發明以來屢試奇驗功效神速治愈之人不下數千萬人無論男女老少諸般耳聾耳鳴之症服無不藥到病除近來世上所售是症之藥甚夥難免魚諸混珠同音仿改換言語朦混假造胃充實醫藥界之蠡賊也贖服是藥各界諸君認明本醫藥盒之裝式此仿單彬珊氏秘製復聽耳聾丸庶不致被妞商所欺騙也服法另有詳細仿單價目每盒大洋一元二角半打六元每打十二元

調經種子　婦科聖藥　育生丸

凡世界之人無不求子者常見年及四十往往精血已衰竟然無子故夫婦之道無不生育之理而不生育者多由精血不調氣血不和血虛有熱體虛盜汗不止血枯而黃飢瘦白帶淋漓胸腹脹悶五臟虛損或女子破身太早內傷於七情中年敗血子宮塞冷房勞過度素有此害則動情即洩受而復出體虛血虧有此病者種子一道即難以受孕此藥滋蔭補虛養榮新血非常靈驗以挽救婦人不生育之害此藥能調和婦人衝任之血平定肝鬱之氣去瘀開鬱煖宮止帶聚精旺血固本調經却諸病體壯之功求子婦女速服此藥兩星期後准能受孕後每次服藥十粒有養血安胎之功如素未生育之婦女服此藥一舉成孕晚年經斷血枯常服此藥而能育子凡婦人臨產之先後急服此藥二三盒可保胎前產後諸病不生無病之婦女每日早晚服此藥數粒可保二經調和身體強壯皮膚調潤精神提高萬倍並有美容光而之功必須換面滋潤美容此藥安胎種子保產育生或屢經小產或有屢難產之憂服之奇效如神善治奇難胎前產後諸病無不奏效妙離盡述真稱為婦人至賓也購藥者注意盒內另有仿單價目每一盒大洋一元六盒五元每打十元以上二種外埠函購無論多少均加郵費二角庶不致悞空函不寄此二稱諸公認明彬珊氏此仿單謀防假冒售藥地址全下

北京總批發處　宣武門外南柳巷中間路東內彬珊氏藥房　電話南局四一三八

▲藥詳認地址謹防假冒

北京經售處　前門外觀音寺街東頭　中英大藥房

大柵欄路北大陸藥房　路南亞康藥房　東安市場華春藥房　瑞華藥房　東四牌樓南路西　時子和藥房　路東瑞華藥房　東四牌樓北瑞　豐藥房　西四牌樓寶光藥房　西單牌樓北路　東德生大藥房

天津經售處　在天津鍋店街　中西大藥房

通易信託公司

TUNG YIH TRUST CO LTD

▲資本額數　總額國幣二百五十萬元　已收足一百二十萬元

▲公積金　一萬九千零十四元三角六分

▲營業事項

(一)存款及放款

(二)匯兌押匯及貼現

(三)公債公司債股票及其他有價證券之買賣介紹或承募

(四)承辦財產之保管經理及會計

(五)代辦企業之調查或設計及股份之過戶或註冊

(六)個人信託

▲地址　上海英大馬路餘興里

▲營業時間　上午九時至下午五時

▲電話　中央六〇一六　四〇〇二

▲電報掛號　二四九六(即易字)

總經理　黃溯初

副經理　錢芳甫　周守良

回生救急丹

外阜函購[illegible]

專治男婦老幼各種咳嗽諸般痰喘傷勞吐血努傷吐血痰中帶血黃痰白痰鬱傷肝不寐飢飽勞碌操勞過度治症甚多及不細載此丹家傳數世與衆不同並非井市劣品經服此藥無不功效迅速沉疴起立

彬珊氏秘製眼科還明丸

此丸專此一切眼疾風熱瘴毒雲朦氣朦努肉遮睛癧濇痛翳或有夾痰夾氣之不同又有陰虛火動七情六淫或肝膽伏火羞明眵淚腦巔沉重睛珠疼痛眼睫無力常欲垂閉不敢久視久酸疼以上等症此藥升陽散風和肝養血瀉火清金滋補肝腎服之立見奇效▲茲將撥雲還明丸主治各病開列於下▼

一治肝腎不足老眼昏花一治腎虧恐期瞳人反背一治幼童少光焦小散大一治雲朦氣朦雀朦火朦一治久視則光不收散大一治迎風流淚常見黑花一治婦人瘡氣上攻眼目一治暴發火眼努肉翻睛一治七情六淫勞鬱過度一治內生瘀肉白珠紅絲·一治輕者為雲厚者為眵一治二目紅腫兩眼暴脹一治男婦老幼風火眼疾以上眼科七十二症無不奏效主治服法另有詳單彬珊氏眼科還明丸每盒大洋一元二角每打洋十二元外埠函購無論多少均加郵費二角如不通匯對用半分一分郵票代價亦可空函概不覆寄各藥出門概不退換

總售處　北京宣武門外南柳巷中間路東內　彬珊氏藥房　電話南局四一三八

經售處　前門外觀音寺街東頭路北　中英藥房　大柵欄　亞康藥房　東安市場　華春大藥房　東四牌樓南路西　瑞華大藥房　時子和藥房　路東　瑞華藥房　東四北路西　瑞豐藥房　西四牌樓　寶光藥房　西單牌樓　德生藥房

本主人謹啓

厚手續敏捷開幕以來承各界稱許儲蓄事業日見發達茲將分印簡明儲蓄章程隨時附報分送如蒙惠顧無任歡迎詳細章程隨取隨寄
電報掛號○三六一
行址北京楊梅竹斜街　總理室電話南局四○二六　經理室四三一九　營業四三八一

四季儲金

每季繳納五十元者以一千元為滿額每季均有得獎一千元之希望
每季繳納三十元者以六百元為滿額每季均有得獎六百元之希望
每季繳納十元者以二百元為滿額每季均有得獎二百元之希望
得獎者即為滿額照章還本不再續繳並無零碎小獎
凡二百號內每季必有一號得獎每年必有四號得獎五年之內必有二十號得獎是即平均十號內必有一號得獎不得獎者五年期滿（即二十季）即行還本
每年陽歷三六九十二月二十日在北京當衆開獎任人參觀
詳細章程請向新華儲蓄銀行及各代理處索閱

新華儲蓄銀行　公共儲金

月儲十二元者以二千元為滿額
月儲六元者以一千元為滿額
月儲三元者以五百元為滿額
預繳一年以上者得預扣利息
十四年期滿即行還本並加利息
得獎滿額後還本與未到期還本均另表定之
中途停繳不即取回原本者到期後照數發還不折不扣
每月在儲金內提出二成半（即四分之一）充作獎金歸儲金人享有得獎號碼平均十號內必有一號
陽歷每月二十日在北京當衆開籤任人參觀

商業銀行簿記學校廣告

免費特別班擴充學額續招男女新生限於中學畢業或有同等學力年在十八歲以上者九月十一日開學女生午後三時至五時男生午後五時至七時授課八個星期畢業報名隨繳四寸半身相片及保證金二元（畢業發還）截至九月十日止考驗國文算術呈驗中學證書者免試用品自備校址外西華門內旃檀寺西大街十九號電話西局二六六○

紅腫　輕者爲雲　重者爲翳　常見黑花　迎風流淚　天行時眼　雲翳不明　隱澀　如雲如霧　或瘀肉遮睛　血貫瞳人　或者眼後視物之力兩眼發脹　眼皮作痛作癢等症　多年不愈　或中西醫治未能去根者　急服此丸　立保回春　屢試屢驗治愈之人無數　眞乃眼科之聖藥也　服法另有詳細仿單　價目每盒大洋一元每打十元外埠函購外加郵費二角並無分設代售注意假冒
▲專售處北京前門外琉璃廠小沙土園南頭路南寫玉堂藥室啓託送報人代買

民國十一年九月一日

頭獎二千元（一四六七號）得獎戶名東門外南斜街口美和生煙草公司李桐軒君　天津法界六號路快利洋行任少儒君各得洋五百元　西頭陳芝生君得洋一千元　二獎一千二百六十六元（二四三四號）得獎戶名南潯邱奕茂邱錦記獨得洋一千二百六十六元　三獎一千元（一五零號）得獎戶名天津河北三馬路三樂里居擘和君二道街汪智生君各得洋五百元　四獎六百三十三元（一八七五號）得獎戶名蕪湖陳君漢口林君各得洋三百一十六元五角　五獎四百元（二六九七號）得獎戶名唐山寶出里西口對過季記任全李秀峯君獨得洋四百元　六獎二百六十三元角（一五三一號）得獎戶名唐山開灤礦務局王經義君獨得洋百六十三元六角　七獎一百六十元（二零一四號）得獎戶名山東黨君天津字緯路中記各得洋八十元　八獎一百零五元四角（二九八三號）得獎戶名紹興同仁園陳開先君北京張澤新君各得洋五十二元七角　九獎一百元（一一零二號）得獎戶名滄縣城內吳楨春君各得洋五十二元七角　十獎六十六元（一六九七號）得獎戶名奉天瀋陽縣署池伯歐君　山東鞭指巷鹽公店鄭嗣崇君各得洋十六元五角　山東藥記得洋三十三元

中國實業銀行儲蓄部

有獎儲蓄

眞正第一消毒藥水

患花柳病之人往往只求速愈不顧後患假服薰頂或輕粉汞丸等毒劑因是轉成惡症傷害生命療毒專家亞孟氏有鑒于此特將生平經驗之良方製成藥水命名曰第一消毒藥水經京師警察廳化驗適合我中國人之用誠世界第一消毒之良劑也凡新久梅毒下疳橫痃（魚口便毒）淋濁弱丸炎腫婦女淋帶子宮病一切潰瘡無名腫毒瘰癧疔瘡風溼骨痛各種皮膚病以及久不收口之頑瘡經服別藥無效者或愈後復發者服此藥水定保除根永不再犯

此藥之經驗

▲無論是否花柳凡身體內有毒菌服此藥水定可消除淨盡
▲久不收口之瘡服此藥水三日見效連服十餘天定獲痊愈
▲屢愈屢犯之毒症經服別藥無效者服此藥水之定保除根
▲身體虛弱之人偶染花柳服普通藥劑有敗血之虞服第一消毒藥水不但能免各種危險且飲食增多身體日見強壯
▲孕婦染毒症服涼劑瀉藥有墜胎之危險用第一消毒藥水依瓶簽減半服用不但無此危險且保無傳染胎兒之慮
▲無病之人常服此藥水既免花柳病之傳染又能驅除胃中污物故初服此藥食量頓加胃腸強固終身得免痔疾之患
▲已經傳染花柳症尚未發現者服此藥水能於無形中消滅

每磅現洋一元二角○最大瓶兩磅現洋二元○服法另詳瓶票

總售　前門外延壽寺街茶兒胡同西口路北第一家電話南局四九六六　亞孟藥社
分售　後門外大街鼓樓前路西電話東局三九六北德和洋貨莊

亞孟氏啓事

俗務蝟集日無暇晷自本月始第一消毒藥水發行事宜悉由劉星五君總理其事嗣後凡營業上事均有劉君負責關於銀錢等項無星記字樣圖章不生效力

震旦診療所

診治　內外科　花柳科　皮膚科　耳科　喉科　眼科　婦人科　各科俱用最世界進步新法治療　收費從廉　貧者施醫
為病家便利起見　配不求藥方　星期日於假照常診治
時間　自上午九時起至下午六時止　出診隨時
日本帝大學校醫學士戎肇敏　醉陶
象坊橋二十七號　電話西二九五三

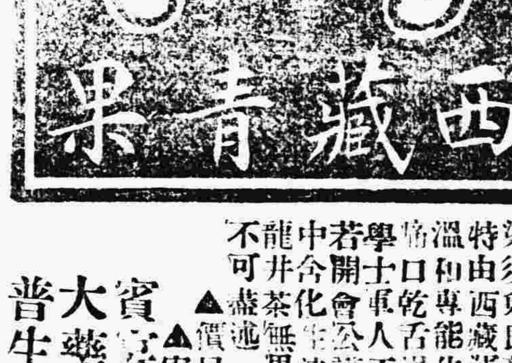

明哲保身故君子預為之防病多傳染須覓良劑布告本堂不惜巨資特由西藏運來青果其味清淡其溫和專能化痰清熱去胃火咽喉潤口乾舌燥等症可稱獨步凡政客學士軍人工商梨園各界宜常備若開會公議授課旅行每用一枚中含化生津止渴或用開水沖飲龍井茶無異消食開胃及一切功效不可盡述
▲價目大盒一元中盒五角
▲寄售處北京觀音寺賓宴華樓門首北洋大藥房
普生堂任亞民謹啓

（注意預防流行病者必備）？

農商部註冊老虎商標　南洋仰光永安堂虎豹行出品
眞正國貨　時令要藥　▲學生必備　▲議員必備

▲（甲）平安萬金油

（一）內科主治　提神止渴　避穢濁氣　消暑除煩　噎膈翻胃　各種癰瘀　霍亂吐瀉　中風痰厥　時行瘟疫　手足酸軟　風痰鶴膝　寒熱瘧疾　心氣吐痛　偏身痲痺　通經消滯　止咳化痰　絞腸痧痛　四時感冒　山嵐瘴氣　行船乘車　消除百病
（二）外科主治　頭昏眩暈　神經骨痛　腰骨節痛　蛇蠍咬傷　瘰癧核痛　手足腫痛　跌打刀傷　花柳中毒　遍身痒痛　牙痛耳痛　疥瘡一瘡　無名腫痛　痔瘡核痰

▲（乙）立止頭痛粉

其藥力當治風邪鬱火逆服上衝陰虛陽虛雷風及一切頭昏目眩不論久暫頭痛等症　一服即止　百無一失

▲（丙）八卦丹

（一）治咳嗽各症無論傷風咳嗽感寒咳嗽溼鬱咳嗽火邪咳嗽燥熱咳嗽痰飲咳嗽氣逆咳嗽任事過勞咳嗽酒色損傷咳嗽新咳久咳喘急痰凡百藥不效之重症用此丹少許含之立即化痰止咳
（一）治外科各症刀傷跌打手足腫痛無名腫毒遠年瘡疤膿血淋漓概用此丹擦貼患處立刻定痛消腫生肌收口屢試屢驗眞瘍科寶也
（一）治時行疫瘴傷寒中暑霍亂吐瀉腹痛心氣痛風癀痧症不服水土感冒風寒頭痛眩暈食積不化胸膈飽滯飲食無味風火不順觸穢受毒寒熱交作猝然昏倒不省人事中風中痰諸般危急等症

京津總代理處

北京東單二條太平紅樓二號電話東局二五五○　中南貿易所　特約總代理薩君陸

寄售處

北京東安市場德昌洋行華春藥房振亞藥房街第一國貨店興記南果店太和春南果店王府井大街一源茂洋貨店東四四條文記藥房六條瑞豐藥房漢花園安徽四祥廠西單牌英美太藥房宣內炒手胡同品珍園商場志新號西米廠平民醫院前門外勸業場內商業模範實習處第一樓伍和春號北市胡同北口春記南果店

天津　大胡同瑞芝閣紙舖北馬路華貞女售品所　西北角新教育書社

半夏

購者務希注意必須認明盒內有價值一角之辨真劵方是真的無劵萬勿購買　價目大盒二元四角小盒一元二角試服二角　另有潤肺半夏膏大瓶二元小瓶一元二角
總發行上海盆湯弄寧波路口

鑒

近因市上偽藥甚多如蒙購者必須認明本廬牌號庶不致悮每瓶一元每料五瓶四元雙料每兩瓶兩元八角又外痔去管膏雙料每瓶兩元單料每瓶一元
天經售處　▲每管六角雙料加倍
北京前門外觀音寺青雲閣內樓下　崔氏瓣香廬藥房啓

袁祖銘就任黔長後之新局面

▲總司令之職已廢
▲省長攝軍民政務
▲軍隊共一師四旅

（貴陽通信）貴陽自王天培等首倡廢除總司令等及其類似之名目，以省長兼攝軍民政務以來，一時全省風從。惟於人的問題，尚多擬議，蓋有一部分人，欲擁戴劉顯世重行登台也。自前月一日劉顯世通電黔中表明態度，有顯世擇賢自代，願乞閒身，鼎卿所事方般，切毋易退，甚望齊力挽戴，勿再游移等語，於是空氣一變，一致推袁。有貴州四十八縣代表齊集省議會，請袁祖銘出席，挽其就省長職，於是袁祖銘始於八月二十日宣布就貴州省長。聞貴州既已廢除總司令制，以省長兼攝軍民政務，於省長之下，設政務軍務兩廳，廳長各職，即以前此總指揮時代之政務處長軍務處長充任。至所有貴州全省軍隊，刻已一律從新編制，計共編一師四混成旅，師長王天培，第一混成旅旅長彭漢章，第二混成旅旅長吳心傳，第三混成旅旅長易榮黔，第四混成旅旅長則為阮德炳云。

九江人民愈受虛驚

九江函云，九江秋水暴漲，有加無已，江湖連接處，已相溝通。洋街水浴其半，正街自中國銀行至大盛一段，水深沒脛，雖兩面敷衍跳板，而行路為難，市面大形一種沉悶之景象。對江提壩，再加五六寸水，勢將決裂，恐為兵禍後之第二問題。加之潯人自八二兵變以來，已成驚弓之鳥，寢饋不安，最近數日，復傳綏遠軍十一個月未曾發餉，調潯後將及一月，僅領到大洋四百元，以為零用小菜之費，照人攤分，不足五角，因又謠言將變，專劫殷實富戶，並不放火，另由地方流氓，打聽各家門戶出路甚悉。此等之傳聞是否為奸人故意敗壞客軍名譽，另有他項作用，抑為地痞擾亂人心，造謠生事，不得而知。惟人民既有上項種子，適上月三十一日傍晚，城內八角市，有二人奔走疾呼，來了來了，不好不好，尚警亦有二人不追詢何事，盲從駭走，於是商人相驚兵變，一時爭先閉門，直閉至城外豫大店一段。經警廳長韓振山，查明誤會，沿街說明，始明白鄉民避雨疾走，發生誤會，各店重復開門，第二日鎮署副官，亦到商會解釋，然一場虛驚，亦已飽受。先是日間商會宴請客軍中下級軍官，紳商領袖，已有外間先入之言，能宴後即趨鎮署，商榷以後餉源問題，並謠言之盛，各項情形，吳金彪允轉告營長留神，一宴時誤會發生，綏遠營長得報，赶即排隊點名，無一人在外，始悉謠言所致，責備警察不應跟人亂走，致起驚惶，並知照商會，以後無論何時，得有何種風聲，准其告密，商酌維持，勸商民不必無事自擾。知事警廳亦會銜佈告，禁止謠言惑衆，比之吠影吠聲，自相驚擾，不為無見。次日九月一日，大碼頭張春和藥店發火，人民又驚有變，各自搬移輜重，不敢救火，經警廳長韓氏，親率馬督察長一二署長張文二人，短衣小帽，躬趨著火地點，指揮水器施救，各水龍始陸續趨赴，比即撲滅，未及延燒，客軍亦出隊維護秩序，頗為得力。是夜江輪抵埠，相傳查辦兵變專員李廷玉到潯由官埸迎至大東下榻。鎮守道尹知事詢明來意，知李係以私人資格來贛，調和蔡成勛與贛議員感情，以免各走極端，激生意外。並順道看看九江兵災情形，原未受有何種任命，地方紳商學界領袖劉蔭人等，於二日先行拜謁李氏，請求轉達蔡司令，確定駐軍餉源，或減少兵數，或移駐地點，以免劫後餘生，日在飄搖風雨之中，驚魂不定。李頗和顏接待，允為轉致，將來減少駐軍數目，及駐之對江南潯，或可辦到，晚間官紳商公宴李於商會，盡歡而散，三日吳金彪陪之入省，與蔡氏接洽全省問題矣。

社會調查

湘潭喪俗（二）

靖華

入棺後，且不下灰，先將被阿蓋在屍上，被阿寬約尺多，長自五尺至七尺，被面用白布，中間鑲著紅綢或綠綢，（男用紅，女用綠）和生人被阿，一般形式，不過裡面不擱棉花罷了，叫做『鋪屎被』。這被自己家內須辦一床，其餘最親的親戚，如女兒，兒媳等等，最親的家族，也都要送一床。先是未入棺時，棺底舖着一層石灰，灰上蓋有皮紙，紙很寬兩端覆在棺邊，屍入棺後，被阿都蓋好了，然後將覆在棺邊的皮紙給屍體細緊，還才加上石灰，（石灰要用陳的，新的不可用。）約平棺口為止。石灰面上用指頭刻着『某某老大人或老孺人之靈柩，』字樣，擱些炭屑子字內，使字體顯明。以上這種種手續，總叫做『入棺』。入棺之後，將棺蓋蓋上，叫漆匠用生漆將棺口漆閉，叫做『閉子口』，若死的是老人，非等親人到齊了不能閉子口，因為恐怕死者不瞑目，生者有遺憾。『入棺』『閉子口』，都要選擇個吉利的時刻，這自然是陰陽生的事；陰陽生我們叫『地生』。

入棺以後，又要拿着香燭紙錢爆包銅鑼等物，如請水一般，到本境大王廟敬大王，意思是報告大王爺，本境死掉了一個人，叫做『交大王』。

一家死了人，總少不了鐃鈸鑼鼓種種聲音，入棺時便得敲敲鑼，閉子口以後，更得大敲鑼鈸了。原來閉子口以後，須得請一位道士或齋公或和尚到家來，打起鑼鈸，點齊香燭，當著靈柩，指手畫脚，吆吆喝喝，鬼混一頓，然後在死者面前，陳設飲食，叫做『開咽喉』。他們說，死者死後咽喉閉塞，不能進飲食，應給他設法打開，所以叫做『開咽喉』；他們又以為一面應給死者開喉進食，一面還得給他指示迷途，使走正路，所以又叫做『做通路』。自開咽喉以後，每餐要在棺前陳設飲饌，甚至于打臉水，裝煙，如欸待生人一般；做通路後，棺底下須點着一盞長明燈，叫做『海燈』，海燈不能滅，因為要給死者照耀一切的，假如滅了，他便變了瞎子，甚麽都看不見了。——這也是道士或和尚或齋公的事。

親戚或家族家裏死了人，聽信之後，（多有專人送凶信的）便得前去吊唁，若是近親近戚，便送床被阿，不然，便祇去磕個頭，問問死者病中情形，或死時狀況，嗟嘆勸慰一番，吃頓便飯便回家來，叫做『探憂』，或叫『探死』。凡是探憂的來了，無論長幼，孝子須給他磕頭。

凡是死了人的人家的門前，一定有兩豎紙幡，隨風飄盪，叫人看了，生一種幽寂的感念，意思是恐怕死者忘却歸家的路，所以樹這道幡，引導魂靈兒歸來。

自死者絕息起，直到做通路上，可作一小結束，事務也輕鬆了。此後便祇要選定吉日『成服』『點主』。

成服是怎麼回事呢？就是在棺前命孝子穿孝衣，戴三零冠，拿哭喪棍，成就孝服。孝服無非是白的，或于白衣外面，再套上麻衣；孝衣衣緣不能縫，須聽其散亂，衣上不能用扣子扣紐，祇能用帶子縛束。衣外用草繩縛着。手杖分男女，死者是男的，便用桐枝，死者是女的，便用竹枝，叫做『哭喪棍』。三零冠——即孝冠——非行禮時不戴，平時祇戴一條很長的白布，叫做『拖頭』。成服這天，自孝子以下，女兒，兒媳，並嫡親子孫等，都得穿上孝衣，也和孝子一般，非到除服這天，無論衣服怎樣髒，天氣怎樣熱，不能洗滌。（未完）

讀者日曆

（接第六版）

今日（陰十八日星期六）——哈德門夜市　哈德門外　——護國寺市　西四牌樓北
明日（陰十九日星期日）——隆福寺市　東四牌樓
十一日（陰二十日星期一）——珠市口夜市　珠市口　——隆福寺市　東四牌樓
十二日（陰二十一日星期二）——前門夜市　前門大街
十三日（陰廿二日星期三）——哈德門夜市　哈德門外
十四日（陰廿三日星期四）——珠市口夜市　珠市口大街　——土地廟市　彰儀門內
十五日（陰廿四日星期五）——前門夜市　前門大街　——花兒市　哈德門外
十六日（陰廿五日星期六）——哈德門夜市　哈德門大街　——白塔寺市　平則門內
十七日（陰廿六日星期日）——珠市口夜市　西珠市口　——白塔寺市　平則門內
十八日（陰廿七日星期一）——前門夜市　前門大街
十九日（陰廿八日星期二）——護國寺市　東四牌樓

本社欲求此表完全，恐探訪不週，願集會者、先期以會所及日期見告，當代為披露。惟所揭載者，以公衆可以參與之集會為限。　記者

馮玉祥治豫之興革

▲很有可稱之處　▲但有些耶教氣

（開封通信）

豫省馮玉祥氏，治軍有名家，于其對于政治究竟如何，殊爲一般人所甚注意。馮氏到汴，更動廳道，撤換知事，對於民政一方面，事事取干涉主義，如創辦講演社，張掛格言，提倡放足剪髮，禁止賭博飲酒吸煙，整頓路政，興辦工場，近又試辦模範縣，以爲各縣倡，又主張先從開封商邱沁陽三縣，擬興辦吏治研究所，以便拔取吏治人才，其對于政治之興味，可謂至爲濃厚。但一般舊派，及一般游手好閒之人。對於馮氏，多有怨言，如城隍廟東嶽廟救苦廟相國寺等處，或駐有軍隊，或改爲學校，或改爲救苦收容所，或改建爲市場，所有偶像，多被毀壞，所有僧道，多被驅逐，舊派人物及一般善男信女，莫不詫爲咄咄怪事。被逐之僧道，更敢怒而不敢言，近吏將督署三轅門及照壁拆去，闢爲坦途，兩個旗式旗杆，亦全行伐倒。財政廳署，（舊藩廨）開封縣署，均先後彷辦，將從前官署氣象，實行掃除，老官僚見之，莫不撟舌，指謂不成事體。省垣內外，不准打麻雀，不准演劇，不准娼妓寄居，游手好閒之人，技癢難搔，無可消遣，煩悶之時，即痛罵馮玉祥，因強迫放足一事，婦女輩亦恨馮特甚，此皆改革時必有之現象，不足爲馮病。唯馮性率直而急，自信力過強，左右之言，皆不能受其採納，即親信如將參謀長，鄧長耀，鄧哲熙，張之江。薛篤弼等，亦不敢輕于有所主張。日前警務處長鹿鍾麟，因察獲西大街和泰西洋布莊，私藏烟土，罰洋三千元，向馮請示。馮遂問定章罰煙犯以千元爲限，汝據何理由罰和泰西三千，鹿不能答，旋答以係行政科長核定，馮立將行政科長拘押。又安陽知事高憲周調省以李盛謨署，高交卸後，赴洛陽謁吳使，不知如何捏弄，高又突至安陽將李之縣印奪去，以武力驅李出境。李歸汴謁馮，馮將其痛罵，謂高某奪印，汝當以死力爭，一面打電請示，不該私相授受。論律即該槍決，聲色俱厲。適禹縣知事房某亦在座，馮突問房是男是女，房不能答。馮再三詰問。房答是男子，馮厲聲曰，汝是男子，手上何以帶有戒箍，何以臨民，房始知所指，急謝過而退，故一班官吏見馮者咸有戒心，馮對於貪墨之吏，深爲痛恨，如知事中之軍害，劉名斗，石亮，馬維驥等，委員中之趙瑞堂任寅元等，皆以吞款被拘禁，其被罰及被通緝者計百餘人，豫省官場風氣爲之一變云。（九月六日澹）

☆　☆　☆　☆

湖南烟害又遍全省

▲張敬堯之所賜

（長沙特約通信）

湖南之鴉片，在民國元二年幾已絕跡，是時爲譚延闓主政，譚氏對於煙禁異常認眞，曾槍斃吃煙婦女一名，以故當時不但種植者剷盡根株，即販吃者亦藏影斂迹。當時英使考查中國煙禁成績，曾推湖南爲冠，已承認爲禁絕省分。不料張敬堯入湘，挾帶煙土，暗中販賣，然猶不敢明目張胆也，今則各地方設卡抽稅，（名之曰檢查所）種煙者既未干涉，而販賣者且多屬軍官，以致吃者仍吃，販者自販，一般無識青年，且如蟻附羶，街頭市面，煙燈販賣，毫無忌憚，各縣皆然，較之未禁煙前有過之無不及，是誠湖南之又一傷心事也。（孤帆）

浙人主張召集清理本省財政會議

近年以來，各省財政均感困難，日昨浙事討論會特致電浙江各法團各報館，主張召集清理本省財政會議。其原電如下。——

我國近年現象，民生憔悴，海內枯竭，與其謂爲受政治影響，毋寧謂爲受經濟影響，最顯著者，權勢偏重武人軍用漫無限制，幾於括全國脂膏而供之，而猶不足，且政費不節，冗浮過度。適丁國會解散，省議會泰半屈於暴力之下，全國無嚴重正確監督之機關。即以吾浙論，民初財政除自給之外，解京之款，尚年計四百餘萬。比年以來，並無解款，（即扣抵四十兩師餉項）而支絀日甚，虧短反增。據財政廳歷年摺報，往年祇年虧一百四十餘萬者，今乃至年虧二百十三萬之多。每年累積，其數甚鉅。若不亟加救止，年復一年，破產當可立見，勢必妄增租稅，以重民困，爲患將不堪設想。夫全省財力，止有此數。以全省國稅一千一百餘萬之歲入，而軍費爲九百餘萬，占全數三分之二以上，此世界各國所無，亦吾國自古所未有也，即如四十兩師，額支三百餘萬。名雖英德借款轉撥，煙酒稅祇補，實則均係浙款。浙既自顧不暇，自應儘先劃歸本省之用，他省皆然，非創例也，他如浙江軍費，共計四百八十餘萬，其中一二兩師額支，每年不過二百三四十萬。而缺額過半，尚有裁曠在內，其數當亦不少。餘者均充軍事衙署費用，其浮濫亦可想見。今督誠廢，軍事衙署如督軍署者，首當在裁撤之列。其餘或裁或減，力加整理，核實開支。而陸軍經費，又別除裁曠。每年節省，僅就軍事方面而論，已在二百萬元以上。益以四十兩師軍費三百餘萬元，不歸浙江支出，共可節省六百萬元之譜。即不裁兵，亦可收清理之效。其他行政費用之撙節，尚不在內。近閱報載，江蘇省長會同地方各機關，清理財政，約減軍費一百數十萬，其他政費亦一百數十萬，合計可得三百萬。安徽省民自行發起清理財政，原有全省軍費，已由三百六十萬減至一百三十萬。吾浙對此，寧可後人，況裁兵以六月爲期，財政以公開爲則，盧君早有宣言。論理，浙人清理本省財政，應較他省爲易，務望貴會篤念桑梓負担之重，順應時機，發起清理本省財政會議，以爲根本之補救。目前紹台溫金各屬，洪水爲災，清得之款，並可移賑災區。歛會爲永久計，爲應急計，皆認此爲切要之圖。除電縣議會聯合會外，謹獻芻蕘，尚希采納。臨電，不勝迫切。北京宣外香爐營頭條五十二號，浙事討論會，叩，虞（七日）

留法儉學生與耶教

（巴黎特約通信）

記者在七月二日的通信裡，曾經說過留法勤工儉學學生會通告有宗教信仰及有宗教嫌疑同學，限於在八月一日前脫離宗教關係或優待條件者，方得同等享受津貼。究竟怎麼叫宗教嫌疑和怎麼是優待條件，想來大家很願意知道的，現在便籍着暑假的機會，同諸位談一談。

但是在未說這事以前，有個人的歷史，不得不給諸位說說，因爲他與此事有很大的關係。這人是比利時的教士，中文名字叫雷鳴遠，在中國住過十七年，在山東直隸一帶傳教，不特說的好京腔，並且筆頭上也很來得幾下。據說當過天津益世報的編輯，諸位有看過益世報的，想來總還記得。他非常喜歡中國人，他在山東傳教時，吃中國飯，穿中國衣，吸中國水旱煙，並且還留着辮，——可說是外國的怪人——他回歐時帶了不少的旱煙和旱煙袋。他住在巴黎一個教堂內，去年勤工儉學生維持費停止的時候，有許多人或因爲大病初起不能作工，或因一時找工不得，無法生活，使都找雷鳴遠去，雷爲人甚和藹，無論識與不識，都允爲設法。他當時便乘着火車，在法比兩國抖了個大圈子，結果交涉了不少的教會學校，先後送去二三十人，這些人都是免費，有純然讀書的，但必須法文很好，可是這類人不多。有半工半讀的，工作便是打掃地方，整理杯盤，和栽種花木，耘耕菜蔬種種。很輕的工作也有，在印字房作工的，有的除了每月吃飯上課外，還可賺到六七十方，然而也很少。今年因爲生活的壓迫，還先後去了些人，現在總計此項學生，約四五十人左右，這便是他們指爲有宗教嫌疑和受優待的人。平心而論，這些人或者有幾個人眞止信仰耶教的，然而多數人多因一時生活所迫，無法奈何，豈能因此便說他信仰耶教呢。半工半讀受的優待在那裏。記者以爲若果勤工儉學會，沒有禁止教徒入會的明文，便是他眞入了教，也不能因此取消他的勤工生資格，和她得的津貼

記者寫到這裡，恰恰從比回來了一位同學找我，他就是一個有宗教嫌疑的人，我便問問他們的情形，現在把他拉雜記在下面．他是在印字房作工，印的東西有日刊，週刊，月刊，季刊……等等，然而通是關於耶蘇教的書籍，一切印字機器及發電機，都歸教堂所有。他在這印字期間，也發現了耶教的一點壞處。他說中國的教雖然多，却多是小團體，莫有具體的組織和大規模的宣傳，所以一般人除愚夫愚婦外，虔心信仰的沒人有幾個，因此流毒還少。耶蘇教却就不然，他在比國是獨尊，有很大的資本，一些教士整天的研究宣傳方法，印刷很精緻的天堂地獄圖，給小孩看魔鬼的凶惡樣子，比我們鄉下人說的還要怕些，禮拜天領着學生到教堂作彌撒，吃飯也念經，睡覺也念經，上課也念經，甚至旅行患病也都念經祈禱，世上一切事情，都以爲有上帝主宰，其迷信比中國還要很些『其來也漸，其積也深』，所以信仰耶教的人都是虔誠的迷信。本月十八日至二十五日，雷鳴遠招集他們在比國一個城池，叫馬特來蘇的地方開會講道，到會的約有三十餘人，——限於雷所介紹的免費生——大講而特講了幾天，並且希望他們入教，和將來在中國爲宗教盡力，結果便有一位湖南的同學，和二位浙江的同學領了洗禮。浙江二位似乎很心滿意足，以爲自己成了上帝的子孫。湖南的一位，似乎以爲不這樣，便對不住雷鳴遠，所以他的神聖的信仰自由，便被這『對住人』三個字犧牲了。還有一位陝西人譚某，去年今日還是自由身子，現在不特領了洗禮，聽說還要學修道了。『近朱者赤，近墨者黑，』實在不錯。他回法了，聽說還有幾位想回來一方面呢？他們幾位可就告辭。在法國不特教會學校領有學生作彌撒，並且有許多省立學校，因校長是教徒的關係，也常常領學生去作彌撒，可是有許多學生，常常藏在棹子底下不肯去。我問他：『你是教徒爲甚麼不願作彌撒？』他說：『太沒意思』。我問『那麼我爲甚麼進教呢？』他說：『我的父母是教徒，我自小就進了教了』。聽聽這便是他的信仰自由，我說也就是法國大多數人的信仰方法，你看在教堂領聖訓的，不都是十一二歲的小孩嗎。寫在這裡，我便想起世界基督教同盟，在北京開會有一條提議，是『怎麼樣把基督教宣傳于這些青年。』可愛的青年呵！人家正在天天給你們打主意呢。我又想起中國的青年眞正太時髦太近視眼了，人家在北京開會，他便起來反對，一時像瘟疫般的傳染，這兒也組織非宗教大同盟，那兒也組織非基督教大同盟，快郵代電，亂打甚麼『滅此朝食』啦，『除惡務盡』啦，眞像有不共戴天的樣子。現在呢，人家會也開完了，他們也『冰消瓦解』了，得到的成績我不敢說，這種奮鬥的精神，只怕早就打了對折了。哼，這便是國民性的特點，也就是社會上很希望著青年人的毅力。

（七月二十七日小青）

海牙會議與俄羅斯

△歐洲外之北美合衆國　△賣國的布爾塞維克　△中國式文明外交

莫思科通信　特派員　瞿秋白

日諸亞會議（Genua）結果，協約國方面半推半就，還債問題，賠償問題，因『原則』上的衝突不得解決——其實是搶生意搶不過來，嚴守『不變狀態』（Statu quo）及海牙審查委員會會議總算是唯一的成績。俄國勞農政府方面，看看這『不變狀態』軍事政策上之停止陰謀——不過是政治上的消極勝利，積極方面却在於投資問題，海牙會議集俄國代表團與非俄國代表團之聯席審查委員會議，一依日諸亞會議議決案——本當討論投資，還債，賠償三問題之具體辦法。然而早就說明白，此次代表都不用全權，祇『要查查賬』的幾位賬房先生。

所以……這一次已不比從前，歐洲外交舞台的超等名角都沒出台，來了一班各國審查員——算賬夥計再沒有店老班親自出馬䈂得住——銀行家工廠主自動手了。可是銀行家工廠主向來不喜歡看人家的名片，於是海牙全世界的新聞記者欣欣然的跑來，却被當着閉門羹，弄得一團悶葫蘆——祇得趕到俄國代表黎復維諾夫跟前，詢問俄國的年成如何。所以聽說歐洲各報，海牙會議的反響很沈寂。可是很奇怪，美國兩次會議都作局外人，而其輿論却大不相符。資產階級機關報『紐約泰晤士報』，六月二十三曾言『美國商界對於蘇維埃俄國的關係，應當自己當心聯絡，要有冒險精神，……等政府的保護是來不及的。』大概依記者想來，美國資本家以爲假使資本主義國家沒有能力『救濟歐洲經費』不妨先各顧自己的荷包，等他們官僚的外交做甚麼。他們很怕海牙會議內幕中歐洲資本家暗暗地和俄國訂契約呢（莫斯科難得見美國歐洲報紙，記者讀英法文非常困難，所以祇能略寫感想）。俄國國外白黨報紙，如未笛夸夫之『最後新聞』，赤爾諾夫之『俄羅斯之未來』等亂罵不休，說，布爾塞維克在日諸亞拍賣俄國不成，現在海牙零售呢。其實美笛夸夫及赤爾諾夫，已本是老內行，當時西比利亞，高加索，亞爾漢格勒斯克是怎麼賣的。不但如此，他們何止出賣俄國地皮，還會販賣俄國人肉呢。一九一七年七月間，工人暴動，他們急了，運載幾百萬苦力兵士到美國換火車頭——這是有文件可查的，現在不過是以己度人而已。蘇維埃政府的外交方針，乃在於竭力達到與世界資本家訂總契約，以一定限度以內的讓步，求得從速恢復俄國經濟的可能。假使世界資本家磨折過多，勞農政府也就不客氣，自能訂單獨契約，——祇要條件相符，資本國家自己在總約時不肯好好開談判。——海牙會議假使仍是絕無結果，那時雖然各國政府堅持『不得分訂條約』的原則，恐怕是枉然。分訂條約的機會，不久就可見。——本來資本主義的特性是『祇見實利，不聽空話的』，勞農政府方面軍力上，所以經此四年之封鎖困苦始終保存獨立的主權，外交上也必當於訂約時，（不論總約分約）保護勞動者之利益。

海牙會議上俄國代表團與非俄國代表團各分爲三小委員會，（一）還債委員會，（二）賠償私產委員會，（三）投資委員會。日來輪流開會，尚無重大消息，俄國方面仍舊堅持日諸亞開會時之原則，投資問題認爲國際會議之重要宗旨——恢復俄國經濟即恢復俄國生產力，亦所以增長俄國購買力及輸出量——以協助歐洲之經濟恐慌。依俄國代表提議，先討論投資問題，各國請責俄國所需投資數量，俄國代表聲言大概數目爲三十二萬萬八千四百萬金盧布。然而俄國反問各國所謂『舊債』及私產賠償的詳細帳，協約國方面都不肯直截痛快的說出來，反而對於俄國各種經濟問題絮聒不已，問這個問那個——這一『每事問』之外交政策，很有些像他們對待中國的政策——甚至於關稅原則還想開口呢。

雖然，還債決不能儘憑一筆總帳的，賠償也決不能不預先調查清楚所受損失究竟是多少——具體的事實，精核的數目：難道十月革命時砲火連天之際逃命的外國資本家撕破了幾件襯衫，也算在『損失』以內？所以近日勞農政府，宣言對於此種模糊總帳，絕對不負責任，海牙會議上正在要求協約國方面交出清賬來呢。

日諸亞會議上魯意喬治說，俄國外交是東方式市集上的外交『討價還價』，然而我們讀日來海牙會議的記錄，協約方面吞吞吐吐，說來說去不到本題。莫斯科『正義報』屢次急得不耐直迸，『究竟你們要什麼快說出來，我們自然立刻回答，給不給，要不要』。如此看來可憐的文明協約國竟算學會了『大清帝國之中國式外交態度』。開到第五次會議，還在那中國茶，吃中國點心，恭問貴國大皇帝陛下，王太子，公卿大臣的健康，胃口如何呢。殊不知道，此是『有所待也』……美國正在想得漁翁之利呢。

以國際局勢而論，一九一九年海洋的風颶已息，現在已到嚴冬，湖水凍竭，——資本國家與無產國家各守疆域成兩相對峙的形勢，世界革命暫就寧靜，而帝國政府也無所施其技——全世界經濟恐慌，合則兩利，分則兩敗，法比政客的短見，死守神聖私有財產權的原則，勢必大吃其虧。海牙會議必蹈日諸亞會議之覆轍，絕無結果，——始終非使勞農政府繼以分訂條約的政策不止。

分訂條約於俄國固無大利，然於協約國却未始不成其爲國際政策的大失敗呢。

（一九二二年七月十日）

波羅的海蒙邦贊成裁兵

莫斯科九月六日電，伊桑尼亞黑甫爾舉行之波羅的海各國聯合會議，已宣告閉幕，芬蘭代表業由黑甫爾起程回國，據該代表云，波羅的海各國聯合會議，曾討論蘇維埃俄國之裁兵議案結果，在原則上已予以通過，並建議請波羅的海各國政府，對於裁兵表示明瞭態度云。

杜洛斯基電獎東俄民團

赤塔九月六日電，哈伯維斯克民團，最近接得歐俄軍總長杜洛斯基急電，表示對于該民團歡迎之忱，並聲言於必要時，歐俄願予該民團以種種協助云。

高佩爾餘黨最近之態度

赤塔九月六日電，東俄新舊黨之局勢，受高佩爾餘黨之影響頗大，蓋高佩爾黨處于海參威政府與遠東共和國政府之間，若高黨不與海參威政府狼狽爲奸，則東俄問題較易解決也。據伊曼方面之報告，高黨莫露金諾夫將軍，率黨羽五團，移駐斯柏斯克村，態度不甚明瞭，部下逃脫者甚衆，多向國民革命軍方面投誠。尚有一部分則逃入中國境內，沿海省人民心理，均不滿白黨，甚至鄉間之牧師亦希望國民革命軍統轄地方云。

廟街日軍藉端延期撤退

哈爾濱九月六日電，廟街日軍撤退日期，已決定延至本月二十九日，據日軍總司令對於延期撤兵之解釋，謂因日本漁商在廟街事宜尚未結束，須待秋季捕漁期終結後方能撤去云。

意大利社會黨被政府摧殘

羅馬九月六日電，意大利社會黨自最近失敗後，大受意政府之摧殘，最近米蘭城（Milan）社會黨地方法庭，業被政府強行解散云。

議事日程

憲法會議議事日程

第一百零四號

九月九日（星期六）下午一時開議

（一）中華民國憲法案（審議地方制度一章）

▲附錄通啓一　啓者，茲定九月九日（星期六）下午一時，開審議會，審議地方制度一章，繼續討論縣制度之如何規定，未設省之地方，其制，如何規定，屆時務希準臨至爲盼禱。

晨報叢書

第七種　愛美的戲劇　定價六角

第八種　華盛頓會議　定價大洋四角五分

第九種　共產主義之人間化

第十種　一九二一世界大事論文集　印刷中

第十一種　中國之富源

第十二種　動物界之道德

第十三種　歐美各國遊記

第十四種　中國社會調查

第十五種　日本之社會運動

自第十種，至第十五種，現已編輯成書，每月刊行一冊。

腎虧 請 格蘭 保腎固

世間所不同者惟疾病與福祉耳人生全體所賴者乃精也精足則神壯凡有過人之精神方有過人之福澤如精髓充足之人則身強體健百病不侵享高壽而多子然人生既以精力爲作用無如房慾之勞及經營謀慮動作行爲無不勞其精消磨斲喪於無形者尤居多數人之精髓虧損則精神萎頓百病叢生身體失其康健嗣續因而缺乏之欲除人生之憾事此保腎固精丸勿無男婦老幼先天不足後天虧損服之皆能滋精補血健腦養心煖宮種子益氣培元增長精神調和脾壯舒筋活絡壯力強身此藥性味和平不寒不燥四時常服却病延齡功難盡述誠爲濟世第一之妙品也主治腎經虧損元關不固下元虛冷夢遺滑精陽萎不舉舉而不堅精冷精清不能種子、破

東安市場 開明電影院

後八本愈奇離愈奇險有電力皮管如飛機一奇也有神秘

陽歷九月 八日 九日 星期五 星期六
陰歷七月 十七 十八
兩天戲目

精醫
弱服士丸
不成寐　頭暈腦脹　目眩耳鳴　腰酸腿疼　四肢麻木　半身癱瘓　脊背刺痛　面色無光　自汗盜汗
虛勞痰喘　飲食不思　小便頻數　尿後反滴　赤白淋濁　小腸疝氣　婦女諸虛　經血不調　赤白帶下
陰寒抽痛　子宮寒冷　久不受孕　病後失調　身體瘦弱　（服法）另有詳細仿單
價目每瓶大洋一元二角　每打十元　經售處前門大街中美藥房大柵欄亞康藥房中法藥房西四牌樓寶光藥房西單德生藥房東四牌樓北六條口外瑞豐藥房

也有炸彈陰謀又一險也夢境迷離純是心理作用此誠極深與微妙之影片請各界士女細細領略一番
注意　大部連台長片金蓮花不日開演此佈

社會咫聞

發威風終於丟臉

▲打車夫▲嚇巡警▲到底還被帶上區▲何必發這臭威風

前日下午五點半鐘的時候，宣外琉璃廠，海王村公園門前，有一個穿華絲葛，帶金絲眼鏡，拿着文明杖的某甲，年約三十四五歲，偕同一位很時裝的婦人，匆匆由東往西行走，有一個年約二十一二歲的車夫，趕著上前問道，您坐車呀。某甲回過身來，不分皂白，拿起文明杖，扭住車夫就是一頓打。車夫嚷嚷，警察聞聲趕到，（肩章外右一二六一）極力解勸，方才住手。車夫已是頭青臉腫，少時巡長（肩章四九）也來行……非打死他不可』。巡長勸著勸解，某甲大聲疾呼『不急忙問說，『因爲甚麼哪？』那婦人說，『我們有急事，那個車夫嘵嘵不休的一死問坐車呀，我們先生性子又暴，不容他啦，就打了幾下。』某甲又說，『我姓林，與你們署長相好，非把他帶到區裡去不行，我打個電話去。』說著就要到鑄新照像館那裡去借電話。有幾個走道的人，從旁排解說，『這不是車夫被傷了嗎？也不用說怎麼回事啦。您破費幾十枚銅元，讓他給車錢去吧。』警察說『也好』，某甲說：『一文錢也不給他，你們都不用管。』說著就進了鑄新照像館，電叫外右一區，找署長說話，自已說是林植青，在某通信社作事。外右一回答『沒在家』。照像館掌櫃魏某說，『這種電話本是白打，在家也得說沒在家』。巡長說，請您到我們區裡去一趟吧。某甲說『我有急事，留下名片，還不行嗎？』說著電話來到，找警察說話，秘密說了兩句話。巡長說『請您上區吧，就是您同我們總監相好，或是我們總監的親戚朋友，也得如此，警章不能錯的，到了區；若是車夫不對便拘留他，我們不對，長官科罰，你的對否，自有定論。』魏某向某甲說，給幾十枚銅元了結，不就完了嗎？您先不聽，現在誰也不肯管啦，只得就上一趟區。再說我這作買賣，招這麼一圈人，甚麼樣子哪，象們請外邊說吧。某甲想著後悔，說道『我再拿出錢來，也沒人說和嗎？』那婦人就拿出三十枚票，請人家給他說合，警察說『現在也沒人說和，請您走吧。』某甲看看無法，只得坐上車，巡警也坐上車一同上區去啦。原來方才來電話是外右一區來的，說不認識來電的那人，務必帶他上區回話。（正風）四十

☆　☆　☆　☆　☆

自行車碰倒油挑子

▲騎車人要弄賣油郎

昨天下午一點多鐘，我（訪員自稱）因有事，行至東單牌樓迤南地方，看見馬路上圍著一大圈子人，惹動我爲管閒事的心，就走近往裏一看。原來是一個騎自行車的，和一個挑香油的爭吵。挑油的說，你騎著車，我不能跟你走，騎車的說，我騎車也不走快，二人正在口角不休，我回頭一看，南邊地上有一大堆香油，再一看自行車前輪上也盡是香油。我向旁人一打聽，原來是騎車的將挑油的香油桶碰倒，經巡警勸說一聲，令騎車的跟挑油的到舖子說一聲。行至此處，騎車的想騎車行，挑油的不答應，故此二人口角，後有巡捕走來，欲帶二人上區，行了不遠，又有一行人，出來說合，令騎車的賠他二十枚。騎車的初猶不應，繼見人都責備他，纔應下了，但說身上沒帶錢，須同至崇文門外西月牆友人處借，挑油的沒法，只好跟着去取，我亦跟去看熱鬧。及至騎車的借了二十枚，給挑油的走後，騎車的又不笑不止，說是我身上本有錢，不愛給他，成心叫他跑一趟云云。（波）十

北海繼續開放擬再展緩一星期

北海繼續開放，前曾定于今日（九日）照常售票。現因其中布置，仍未完備，兼之籌備者又欲特煩名角梅蘭芳，楊小樓，坤角金少梅，琴雪芳，暨劉寶全等，演劇，日期皆未能指定，擬再展緩一星期，俟設備齊全，即行登報宣布日期，繼續售票云。

警廳調查各種異症

警察廳衛生處，於月前特傳飭內外城醫生云。現值時令忽冷忽熱時疫流行，且近日又發生各種異症，醫治不慎，便要傳染。茲爲注重民命起見，應自本月起，凡行業之醫生，必須於每一星期，各將所見之異症，塡表呈送本廳，以備查考云。（愼）七

命令

大總統令

署教育總長王寵惠呈河南教育廳廳長李步青呈請辭職，李步青准免本職，此令。

任命凌冰爲河南教育廳廳長，此令。

署教育總長王寵惠呈江西教育廳廳長李金藻呈請辭職，李金藻准免本職，此令。

任命朱念祖爲江西教育廳廳長，此令。

代理部務內務次長孫丹林呈請將京師警察廳都尉陳德崧鄧宇安，警正楊立德程立湯綸周桂斌免去本職，均照准，此令。

中華民國十一年九月八日

補錄七日命令

九月二十六日，爲秋丁祀孔之期，本大總統親詣行禮，著內務部敬謹預備，此令。

財政爲國家根本要計，必期信實昭著，軌度可循，然後制用胥得其平。民生並被其利。歷來竟理度支，仍沿積習，課稅收入，既未能悉數整理，咸歸實在，用途支配，亦苦漫無裁制，無以昭示大公，馴至財源愈涸，債累日增，不獨凡百庶政，無從振興，即經常各費，亦皆窘於因應，事勢若斯，曷勝浩歎。爲今之計，亟應力矯從前含混因循之弊，實行財政公開，將中央收支各款，一律認眞淸釐，詳舉確數，公諸全國，一面規定統一國庫辦法，平均分配，以爲切實整頓，共同遵行之標準。著即召集財政會議，由京內各部署，暨各省區軍民長官，各派員一人，在京集議，迅速釐訂辦法，呈候核奪施行，此令。

比來國用浩繁，度支竭蹶，以致各機關官吏薪俸，多有積欠，未及淸償。在各員黽勉從公，一家衣食所資，仰代耕之祿，一旦不能以時支給，情形困窘，良用軫懷。惟是政府際憂患之時，處積重之勢，淸釐補救，有非朝夕所能奏功，各員同爲服務國家，自宜曲體時艱，共相維護，何得因此，遽亂軌度，自速崩危。乃近日各院部人員，輒藉罷工爲要挾之具，甚至於長官執行公務時間，肆行聚衆圍繞喧呼，觀聽爲之紛淆，政務幷蒙阻滯，似此秩序蕩然，尙復成何事體。茲特明令申誡，以後無論何項官署，所有領付款項事宜，應由各該主管會計人員，向財政部依照法定手續辦理，一概不得再有聚衆索薪舉動，倘有以上情事，即責成地方軍警，嚴行取締，依法懲辦，以維秩序。至各官署積欠俸薪，亟應設法迅速籌給，著財政部查明確實數目，擬訂辦法，呈候核定，一面迅籌的款，以備陸續發放，自經此次通令之後，凡我大小羣僚，尙其恪共乃職，一洗從前躁率陵佩之風，勉思共濟艱難之治，本大總統有厚望焉，此令。

近年國有各鐵，收入銳減，負債日增，原因雖極複雜，而濫發免票，實一最大漏卮。迭據交通部呈稱各路所發長期免票，多至四千餘張，短期免票，及軍用半價票等，尤屬漫無限制，綜計各路損失，全年約在二千萬元以上等語。鐵路爲國有營業，歲計攸關，似此濫耗情形，殊屬妨礙路務發達。查各官署出差人員，舟車旅費，向准作正開支，本無需用免票之事，至其他借名濫請塡發，尤屬有背定章，自此次奉令日起，應先將公府所存免票，一律停止使用。此外所有京內外各機關，已經塡發之各路長短期免票，及鐵路人員優待半價票，並著交通部查核情形，概行定期取消，至軍用半價票，亦應從嚴限制，即責成該部擬訂辦法，呈候核定通飭遵行，以重路政而祛流弊，此令。

據交通部呈稱奉省扣留車輛，阻礙關外交通，京奉鐵路，損失甚鉅，屢起外交問題，該路向有外債關係，若不迅圖規復，難保不別生枝節，現在京漢路業已完全恢復原狀，由部管理，應請明令奉省，將所扣車輛，迅即交還，以歸一律等語，吾國國有鐵路，多假外資興築，豈容自相破壞，致啓干涉，所有此次奉省扣留各路車輛，著即責成該省長悉數交出，尅日全路通車。嗣後各省軍民長官，不得再有干涉路政，妨礙交通之舉，以杜口實而衛路權，此令。

特派那彥圖爲蒙古宣慰使，此令。

張國仁授爲陸軍中將，凌必達，馬宗魯，均授爲陸軍少將，鄭長垣，加陸軍少將銜，此令。

任命劉含章爲大理院推事，此令。

任命潘元枚爲司法部參事，此令。

任命陳瑾昆爲司法部參事，此令。

調任蕭永熙署交通部司長，此令。

調任徐洪署交通部參事，此令。

任命李藻麟署陸軍第十五師參謀長，此令。

署陸軍總長張紹曾，呈科長經廷棟，懇請辭職，應照准，此令。

署陸軍總長張紹曾，呈請任命穆保善爲科長，應照准，此令。

參謀總長張懷芝，呈請任命梅鼎爲陸軍第十五師二等參謀官，應照准，此令。

署陸軍總長張紹曾，呈請授張文驤爲陸軍步兵中校，應照准，此令。

署陸軍總長張紹曾，呈請將陸軍第十二混成旅步兵第二團團附何廉銘，免去本職，應照准，此令。

署陸軍總長張紹曾，呈請任命張宙斌爲陸軍第十二混成旅步兵第二團團附，應照准，此令。

署陸軍總長張紹曾，呈請任命劉武爲陸軍第二十六師步兵第一百一團第二營營長，應照准，此令。

盧信，孫丹林，均給予二等大綬嘉禾章，此令。

夏超，陳昌穀，杜鵑翔，均晉給二等寶光嘉禾章。杜純，晉給二等大綬嘉禾章。張鼎銘，金百順，均晉給二等嘉禾章，王錫榮，晉給三等寶光嘉禾章。何國華，鄭雲鵬，呂謂英。蔣季哲，均晉給二等嘉禾章。陳世光，晉給四等寶光嘉禾章。趙士儁，蔡喬麟，黃鐵忠，韓秉彝，顧廷懋，林大同，章祖衡，均給予四等嘉禾章，此令。

趙德馨，給二等嘉禾章。塔齊賢，給予三等寶光嘉禾章。王耀梓，給予三等寶光嘉禾章。溥爔，給予四等寶光嘉禾章。袁喆，給予四等嘉禾章。陸樹仁，給予五等寶光嘉禾章，此令。

李厚恩，王善荃，陳培錕，均晉給二等文虎章。張哲培，張仲鼎，林煒堂，朱景星，費毓楷，汪守珍，蔡鳳璣，鍾訥，黃慶元，均晉給三等文虎章。許逢時，王述曾，葉爾衡，林炳章，王壽昌，章景楓，俞紹瀛，陳綸，包偉，許寶琮，傅席珍，劉光魁，均給四等文虎章，此令。

濮汝霖，晉給二等文虎章。濮良埔，呂宗周，均晉給四等文虎章，此令。

中華民國十一年九月七日

是非之林

新聞紙須有明白的對事實的攻擊與贊成（續）

子細

（A）因論據錯誤而利用　他分明要破壞東，你反看成他是要破壞西；那末他見了，當然竊笑你消息遲誤，隨手便用聲東擊西的手段作去，你那邊正掀天動地的鬧，他這裡早已暗渡陳倉了。

（B）因注意輕重而利用　先作出一件小事，或抬出一個大帽子來，讓你們在那邊鬧着，他便隨手轉到正題上去。

（C）因輿論的惰性而利用　輿論原是有惰性的，對某種事是非利害的批評，非經過長時期的指正，是不易轉移的，此種又可分攻擊懷疑兩種：（1）攻擊，如反對借款，反對監督用途的借款，反對中外合辦實業等，（2）懷疑，如極淸白的人忽來被人大罵，一般人見了總以爲無惡不招怨，因而對那人信仰度遂降到好與壞的平均數，或極端懷疑起來，反之，忽有人拚命幹好事，輿論對他也就懷疑，總以爲必有所圖，故不得不先行小惠，以上是說輿論惰性。那末這種惰性又怎樣利用呢？說來原極簡單，而以借款而論，國事至今日，欲圖建設，誰能透出輸入外資；以中國政府之無信用，那個投資者不要求監督用途。而輿論惰性自前清末季直到今天總是反對借款，更反對監督用途，當局者一不與流氓政客周旋，賣國賊的高銜馬上就加上了，而輿論更十二分的爲其後盾，反過來說，淸白好人原是流氓政客之敵，好人當權小人尤恨之刺骨，所以不得不設法給他加些汚點，以便引歸同調，或使之灰心下野。

統上（一），（二），（A），（B），（C）幾條乃互相牽連，互爲因果的；有一於此，其餘都不難皆帶，原不能分開，不過爲叙說上便利起見，才分別論之而已。

以上是說輿論在積極方面的劣點，那末統以上缺點與劣點而言，究有何法以善其後。簡單言之：輿論所以不健全，其因在於輿論態度之謬——哲學觀點之差——與消息之不確，而補救之法，是要對事實下明白的攻擊與贊成，看來話是老生常談，毫無警聲，但我總以爲有可談的價值。

輿論是什麼？我暫說他是，某時代羣衆心理對政治社會諸問題的一種態度，他的用處呢？（未完）

☆　☆　☆　☆　☆

房地招租

招租　西直門大街醬房大院房卅二間又七間西直門半壁街四十八號帶花園又十五間均可分合價面議

吉房招租　今有住房一所座落東四牌樓什錦花園內吉祥胡同路北共房十九間又住房一所座落東四牌樓北十二條胡同內門牌二十二號有電燈電話俱全有欲租者請至東四牌樓胡同內門牌四十號金宅面洽或電知東局四一五三號亦可

房地　租售舖底出倒　錦什坊街大喜胡同一號房七十間　二機織衛三號房四十間四號房三十一間均新式建築售或租　西單大街七號二房四間地二畝　半售四宮內大街二十七號舖面四間共房十四間倒隨時可看　意者電西局八〇四接洽

新房招租　西單北十八半截胡同三號計房三十間三院馬號客廳俱全油飾鮮明房屋寬敞適宜內有人領看

招租　今有住房三所一在宣內報子街路南甲七十五號一共十八間月租五十元又手帕胡同路北廿五號共四十間租一百四十元又路北甲廿五號共廿七間租七十五元均收到三份房內有人領看欲租者請到西單臥佛寺街五號劉宅接洽或電西局三三三號

吉房招租　（一）東總布胡同十九號樓房卅三間電燈自來水澡盆恭桶均備（二）小牌坊胡同五十二號房十八間帶花園（三）東斜街五七號房卅間（四）阜內牛八寶廿七號房電間（五）阜城西北角檜廠大坑房九間地一畝隨時可看合意者卅西八〇四接商

招租　西城錦什房街武定侯北二十號房二十間寬雅潔極適衛生浴室花洞頂棚紗窗俱全內有人領看

樓房出租　東四燈市口十二號博有商行第三層樓房八大間電燈傢俱自來水俱備第二層公廁另備澡室尤爲齊全租金面議

介紹職業

化學教員待聘　余友某高工應用化學科畢業今願充化學教授欲聘者投函北京西城宮門口西三條二號樸力田接洽

北京女子速成職業傳習所招生　廣告地址東城騎河樓馬圈四號專科織襪縫紉隨意科算術識字各種手工等期限三個月畢業

女教員　某女士願任學校及家庭教師或女書記聘者請向馬神廟西老胡同廿一號楊四穆接洽（電東四一八八）

女子師範學校畢業生願就慕教授國文算術等課有請者寄函西城舊刑部街西口外南溝沿二十二號慕潔商酌可也

京漢鐵路醫生崔聘侯　遷居府右街餑餑房西頭觀音堂右十號來診同人親友惠臨爲幸電話西局二九八六

百物出賣

戰爭寫眞之照片　欲得奉洛戰爭紀念月份牌上插精印套色戰爭地圖及戰場實景傷兵苦況觀戰時用首領三十二幅係外人參觀時用快鏡拍照者可作日後紀念美術書北京發行中華書局價一角六分郵票通用

普通聲明

馬車出售　茲有八成新轎式馬車一輛廉價出售請至前門內羊毛胡同三號接洽電話南局三九〇三

京華教育用品公司啓者敝公司羅素及勃拉克講演集照定價一元三角一五六折出售以二個星期爲止愛閱諸君盍速購諸

西局電話出讓　如要者請向西局二七二六接洽可興隆大院王宅謹啓

東局電話出讓　茲有東大雅胡同二十八號吳宅一二三二一號話匣一具欲用者請向該宅接洽可也

遺失契紙聲明　鄙人有自置房基空地一段坐落在內右二區銅幌子胡同內迤南路東南北五丈東西五丈二尺四老契遺失除取具舖保請領灑單投稅外如有老契復出作爲廢紙特此登報聲明　程啓

鳴謝　先夫傅少農於今年三月在天津康年公司北京分公司投保丁種壽險不幸於上月病故蒙公司賠償五百元不折不扣可見該公司股本寔厚賠償迅速收領之餘十分感佩故登報鳴謝　郭傳八氏謹啓

醫學博士沈王楨　住安福胡同新昌路九號電話西局一九七一　辦症純用西法投藥並採中外

失契聲明　鄙人有自置空地一塊在後王公廠路南契紙壬子年遺失今另稅新契前契無效

北京獨一無二巴利香品行各貨均來自巴黎開設公府六號旁門京漢鐵路局後身准於九月十號星期日開張電東局三四一三

旅京貴州模範中學　同學諸君鑒茲定于九月十日（本星期日）午後二時在太僕寺街國立法政專門學校開學屆時大會並歡迎新到同學敬希貴臨是荷　旅京貴州模範中學同學會啓

商情

△金融行情▽（十一年九月八日）

華義銀行國外電匯日逐行情

土耳其合數金磅銀每元合二一先洋		二三
美金銀洋	每元	五十七元一
巴佛號銀郎每元		六〇
呂馬銀洋每元		一〇三
柏林馬克銀洋每元		六〇〇

北京太平交易公司行市單

三年公債	大票八八	小票八七
四年公債	大票九六	小票九五
五年長期公債		三十八元五大
七年短期公債		九六
八年公債		
金融公債		四六元
中國銀行股票		
交通銀行股票		七
英磅	每磅	八六元
美金票	每元合洋	八元三

北京證券交易所市價表

本京金銀證券市價

元年公票價	
三年公債票	八七
四年公債票	九七
年公債票	三圓八

七年短期公債票	九
九年金融公債	四七
七年長期公債票	三一二
八年公債票	
十年六厘公債	五
小洋	一二九
洋元	六九九
羌帖五百	一五元
羌帖千元	五元
日票	買八四　賣八四
美金	八七
英金	八二
馬克	
佛郎	
中國股票	
交通股票	
金價	四二
銅元	二兩二　十七吊四百四
申電匯	七一八

前場　開盤　收盤

	開盤	收盤
八厘軍需公債	七十七元七五	除利
三年六厘公債	零八七元七	整八八元七
四年六厘公債	零九六元五	整九七元五
五年公債	三十八元五	整三十九元五
七年長期公債	卅三元二	卅三元三
七年短期公債		九十八元
金融公債	四五元九五	四元六
整理六厘公債	卅六元六	卅六元五
整理七厘公債	四十元〇五	四十一元
整理八厘公債	廾五元四	廾五元五
賑餘國庫券四十一元三除餘六期百八十		
整理八厘九六公債	二八一	二十八二
中國銀行股票	六〇圓	除利
交通銀行股票		
新華銀行股票		
五族銀行股票		五十元
中華儲蓄股票		七十一元
中華滙業股票		四十五元五
中國農工銀行股票		一百〇九元
漢冶萍股票		二十五元五
招商局輪船股票		
北京電燈公司股票		三十六元
北京自來水公司股票		五元
啓新洋灰公司股票		
大陸銀行股票		
久大精鹽公司股票		九十八元
七大興煤礦老股		
新股		
華商機器製牧股票		六十元
南昌公司股票		

後場　開盤　收盤

	開盤	收盤
八厘軍需公債		七十七元五除利
三年公債	零八七元二	整八八元三
四年公債	零九十五元	整九十六元
五年公債票	零三十七元八	整卅八元八
七年長期公債	卅二元七五	整卅二元八
七年短期公債		九十七元五
整理六公債	卅五元二	卅五元二五
金融公債	四十五元六	四十五元七
整理八厘公債	三十五元三	三十五元四
整理七厘公債	三十八元五三	三十八元半
整理八厘九六公債	二八元一五	二八元二
賑餘國庫券	四二元四	餘六期一八〇元
中國銀行股票	六十元	除利
五族銀行股票		五十元
華僑儲蓄銀行股票		七一
九銀行股票		七
五族銀行股票		五十元
中華儲蓄股票		七十一元
中華滙業股票		四十五元五
中國農工銀行股票		一百〇九
交易所股票		
漢冶萍股票		二十五元
招商輪船股票		
京電燈公司股票		三十六元
北京自來水公司股票		五元
啓新灰股票		
中興煤礦老股		
中興煤礦新股		
久大公司股票		九十九元
新華儲蓄股票		六十元
整理二三四五期		

△糧食行情▽（十一年九月八日）

元米	八元
四頁米	十四元二
淸水米	十四元
貴光米	十三
油粳米	九元八
梗米	八元八
小米	八元五
白麥	七元八
紅麥	七元八
春麥	六元八
江豆	七元六
小豆	七元五
綠豆	七元
勝方米	十元三
麥子	三元八
枚子	四元八
玉米	四元八
高粱	三元二
青豆	七元二
黑豆	五元

戲目

眞光劇場（七月十八日晚演）
梅蘭芳　陳德霖　王鳳卿　朱素云　蕭長華　朱桂方
風箏誤　戰長沙　取洛陽　紅鸞禧　三叉口

城南遊藝園（七月十八日白天）
方振濤　于紫仙　李伯濤　蘇蘭芳　宋鳳雲　琴雪芳
斬子　趕府　數子　雙珠鳳

三慶園（七月十八日白天）
俞華庭　黃智斌　徐碧云　王斌芬　五齡童　楊寶森
盜魂鈴　兩狼關　潞安州　二進宮　坐樓

華樂園（七月十八日白天）
郝臣壽　朱琴心　高慶奎　九陣風　李鳴玉　三麻子
九龍盃　汾河灣　演火棍　取滎陽　古城會

廣和樓（七月十八日白天）
譚富英　孫盛甫　程富云　何連濤　沈富貴　杜富興
四進士　請孔明　雙盜印　五花洞　連環陣　鬧學

廣德樓（七月十八日晚演）
小桂仙　十三旦　梁春樓　恩佩賢　恩曉峰　文菊芳
捉放　戲花　艷陽樓　探親家　寄子

中和園（七月十八日白天）
尙小雲　時慧寶　朱桂芳　德君如　周瑞安　王寥卿
法門寺　無底洞　鎮壇州　埧土莊　英雄會

本藥房創製之諸葛行軍丹自經問世藥咸稱藥品精良功效卓著以風行海內遐邇馳名各界是選到處歡迎莫不爭先購貨收效亦國貨發達之好現象也本主人益當發奮勉行改良今年又將藥料大加無苦味之服法主治功效神速各症起死回生有功行軍丹之大

軍藥二種主治四時感冒風寒中暑痧症霍亂吐瀉轉筋絞腸抽痛腹痛頭暈目眩昏倒船暈酒醉不服水土消化不良三焦火迷口食無味停食牙痛流淚疫癘瘴氣山嵐鼻塞口燥臭氣惡心事以上各症嘔吐薰蒸味此丹服此丸轉危爲安舍此藥能到病除

夏令行軍居家常備

諸葛行軍丹藥

預防夏令雜疾　時值炎夏稍一不慎疾病立至如霍亂痧症上吐下瀉受暑頭痛暈迷心亂腹痛絞腸赤白痢疾等症常用何種暑藥以預防之答曰惟有諸葛行軍丹諸葛行軍藥專治夏令各症最能消暑解熱清心爽神因其藥品精良功效卓著所以銷路日廣遐邇馳名諸葛行軍丹大盒減售銅元五十枚中盒二十枚小盒十枚行軍藥中包十枚小包五枚

總批發處　北京大柵欄華美大藥房　各大藥房洋廣雜貨舖均有代售　外埠批發處　天津老德記　保定天華市場合記　太原府金祥和　石家莊張麗天　漢口張家口中華藥記　濟南府老德記　斌源　北通縣德泰　綏遠中西　順德府華美

六零六 606

花柳之毒害己身絕嗣斬種最易傳染妻子大則流毒世紀小則癈疾甚者不治……本醫士研究多年始自信其效……

價目　大瓶二元二十元每打　小瓶一元每打十二角　二元

中國總經理處　上海福州路　北京大柵欄　華美大藥房　天津老德記　濟南府西街　德記藥房　張家口中華　保定美利堅德

威斯大醫士謹識

裕華商業儲蓄銀行廣告

本銀行資本總額洋一百萬元久經呈奉財政農商兩部註册

眼科光明丸

十二症　功效無比與衆不同　此丸專治男女老幼風火眼疾

此藥馬家世傳百有餘年眼科獨門秘選方精貴重藥料秘製而成凡眼科七十二症

驥製

治痰咳嗽此藥本處發明製以來數十年專治咳嗽痰喘及肺管傷風時疾氣喘久咳年深日久不能臥床者服之無不立效

患痔

痔之種類甚多要不外乎濕熱下注陰虛所致……

草頭淋濁丸

專治五淋七疝赤濁白濁小便刺痛糊馬口便後淋滴婦女白帶敗經等症一時止痛三日見功

若不即治險象百出……日久痰毒攻入骨髓之內血管之中……

樂山清血搜毒丸

功能淋止濁清血中搜淨骨髓毒根　服愈永無後患

樂山清血搜毒丸每大瓶二元每六瓶十元每小瓶一元二角每六瓶……玻璃瓶底鑄有樂山二字　樂山清血搜毒丸並雙地球註册商標……價目外加寄費二角

總理批發處　口外迤南路東中　前門大街鮮魚口　華大藥房　電話南局四千六百六十號

代售處　東四華英藥房　東安市場瑞華藥房　西單牌樓西四瑞豐藥房……

婦科白帶經脈不調妙藥
家家必用小兒百效丹
中外第一加料去根瘰癧丸
羊角風半身不遂顛狂妙藥
靈藥退痔散消管靈丸
花柳去根藥四種
欲好病者鑒

售藥處　志仁堂　前門外西河沿中間路南門牌一百零九號　北京前門外鴻臚寺趙宅電話南局一四七二

戲劇

總售處　北京晨報發行部　上海泰東書局

二卷一二三四號現已出版目錄載在副刊存書無多

分售處

學會	……	琉璃廠高師樓
文齋	……	廊房頭條第一樓
文書店	……	觀音寺青雲閣
富友書店	……	勸業場
會文書局	……	琉璃廠
藝慎書局	……	琉璃廠
公拙齋	……	海王村公園
養知書社	……	池子三號
新賢書社	……	東安市場
瀛華閣	……	東安市場
文美書莊	……	東安市場
中華書局	……	東安市場

解毒九一四　清血換健膏

九一四每瓶價洋一元五角　每打十五元　六瓶八元

代售處　天津法界梨棧大街吉慶里　北京青雲樓上華歐藥房　濟南府普利門內　……

外埠郵購外加郵費二角

同胞脫離苦海　秘製戒煙靈藥

夫鴉片嗎啡之流毒我國終身受其害者不下數千萬人……

第一付服法　第二付服法　第三付服法……

方購此藥加郵費四角將款匯到原班回件決不致誤批發處北洋新醫院開設天津盧莊子信利馬車行對過榮德里內電話五千……（天津華洋廣告社登一二八）